



# Rodinné Integrační Centrum z.s.

## Výroční zpráva za rok 2022



Rodinné  
Integrační  
Centrum

## Obsah

Obsah	1
Základní údaje a kontakty	2
Předmluva	3
Orgány Rodinného Integračního Centra z.s.	4
Aktivizační služby a integrační aktivity pro rodiny s dětmi a služby pro rodiče s dětmi se speciálními potřebami	5 - 9
Raná péče pro rodiny s dětmi s poruchami autistického spektra, poruchami komunikace a sociální interakce	10 - 11
Sociálně aktivizační služby pro rodiny s dětmi s poruchami autistického spektra	12 - 13
Sociální rehabilitace pro osoby s poruchami autistického spektra	14 - 15
Dubnové aktivity k celosvětovému Dni autismu	16 - 17
Příměstské tábory pro děti s PAS a jejich sourozence	18
Homesharing	19 - 20
Neurofeedback – trénink mozku	21 - 22
Zázemí	23 - 25
Tým pracovníků	26
Rozvaha RIC za rok 2022	27 - 28
Výkaz zisků a ztrát RIC za rok 2022	29
Poděkování	30 - 31
Poznámky	32

## ZÁKLADNÍ ÚDAJE A KONTAKTY

### **Rodinné Integrační Centrum z.s.**

Právní forma: zapsaný spolek

Adresa sídla: nám. Republiky 2686, 530 02 Pardubice

Kontaktní místo: Bedřicha Smetany 460, 563 01 Lanškroun

Kontaktní místo: Komenského 324, 563 01 Lanškroun

IČ: 270 26 728

Bankovní spojení: 35-4976500267/0100

Telefon: 739 025 071

E-mail: [info@ric.cz](mailto:info@ric.cz)

Web: [www.ric.cz](http://www.ric.cz)

Facebook: <https://www.facebook.com/rodinneintegracnicentrumpardubice>

Instagram: <https://www.instagram.com/rodinneintegracnicentrum/>

Rodinné Integrační Centrum bylo registrováno dne 28. 3. 2006 pod č. j. VS/1-1/63723/06-R, změna registrace proběhla dne 31. 8. 2009. Změna právní formy z o.s. na zapsaný spolek byla realizována 3. 10. 2016.

Loga společnosti



**NEUROFEEDBACK**  
Rodinné Integrační Centrum



**HOME  
SHARING**

Rodinné Integrační Centrum

## Předmluva

Rodinné Integrační Centrum z.s. (dále RIC) poskytuje od svého vzniku aktivizační a integrační aktivity rodinám s dětmi za účelem prevence před sociálním vyloučením způsobeným déletrvající sociální izolací při mateřské či rodičovské dovolené a při náročné péči o dítě/děti se zdravotním postižením, se speciálními potřebami, děti v náhradní rodinné péči a děti ze sociálně slabých či jinak znevýhodněných rodin. Dále se zaměřuje především na podporu aktivního trávení volného času rodičů s dětmi a poskytování vzdělávacích akcí pro rodiče, které zvýší jejich osobní potenciál a napomohou jim k lepšímu uplatnění na trhu práce.

Od 1. 1. 2012 zaregistrovalo RIC dle zákona č. 108/2006 Sb. o sociálních službách službu – Sociálně aktivizační služby pro rodiny s dětmi s poruchami autistického spektra (dále PAS) a kombinovanými vadami (KV) od 1 do 18 let, které mají trvalé bydliště na území Pardubického kraje. Z důvodu stále se zvyšujícího počtu klientů a již nedostačující kapacity služby, byla od 1. 1. 2015 zřízena registrovaná sociální služba raná péče (RP) pro rodiny s dětmi s PAS ve věku od 1 roku do 7 let. Služba sociálně aktivizační služby (SAS) pro rodiny s dětmi s PAS upravila od začátku roku 2015 cílovou skupinu dětí na věkovou skupinu od 8 do 18 let. Od ledna 2016 byla poté ještě rozšířena cílová skupina RP na rodiny s dětmi s PAS, s poruchami komunikace a sociální interakce.

Od 1. 1. 2017 zřídilo RIC sociální službu sociální rehabilitace pro dospělé osoby s PAS. I v této službě došlo později k úpravě cílové skupiny. Určena je pro osoby ve věku od 16 do 64 let z Pardubického kraje.

Současně je RIC spoluorganizátorem akcí na podporu problematiky poruch autistického spektra a koordinuje tzv. Pracovní skupinu pro osoby s PAS.

Zástupci RIC se aktivně účastní i komunitního plánování sociálních služeb v Pardubicích, Lanškrouně a dalších městech Pardubického kraje.

Celorepublikově je organizace začleněna do Sítě mateřských center a pravidelně se účastní Regionálních setkání Mateřských center Pardubického kraje, kde dochází k získávání a předávání nových zkušeností a informací pro rozvoj centra.

Od roku 2019 jsme organizací, která realizuje Homesharing (sdílenou péči o domov pro dítě s autismem).

Od roku 2022 nabízíme rodinám s dětmi s autismem a dospělým osobám s PAS neurofeedback. Jedná se o metodu pro trénink a rozvoj mozku. Prostřednictvím této metody klient získává schopnost lépe se soustředit, zlepšují se jeho mentální funkce, zrychlují se reakce, zvyšuje se dovednost ovládat stres a emoční stavy.



Ing. Mgr. Hana Janiková, MBA  
Ředitelka Rodinného Integračního Centra z.s.

---

## Orgány Rodinného Integračního Centra

### Členská schůze

V roce 2022 se uskutečnila jedna členská schůze, a to 24. členská schůze, konaná dne 30. 3. 2022.

### Výbor

V roce 2022 se uskutečnily 4 schůze výboru, a to ve dnech 24. 1. 2022, 29. 3. 2022, 24. 6. 2022, 19. 12. 2022.

předseda: Ing. Mgr. Hana Janiková, MBA  
místopředseda: Ing. Gabriela Dítěťová  
členka: Mgr. Pavla Vltavská, MBA

### Statutární zástupci

Ing. Mgr. Hana Janiková, MBA  
Ing. Gabriela Dítěťová  
(jednají samostatně)

## Aktivizační služby a integrační aktivity pro rodiny s dětmi a služby pro rodiče s dětmi se speciálními potřebami

### Poslání

Rodinné Integrační Centrum prostřednictvím integračních aktivit a aktivizačních služeb pomáhá rodinám s dětmi a osobám se speciálními potřebami, zdravotním postižením či sociálním znevýhodněním.

### Cíle

- Podpora rodiny jako celku, podpora vzájemných rodinných vztahů – společné aktivity a prožitky.
- Podpora vzdělávání a získávání základních sociálních, profesních a společenských dovedností rodičů a rozšíření jejich znalostí v oblasti péče o dítě.
- Integrace, prevence a snížení rizika sociální izolace rodičů pečujících o děti zdravé a děti se speciálními potřebami.
- Rozvoj psychomotorického vývoje dítěte – získání nových schopností a dovedností, či udržení stávajících dovedností.
- Spolupráce s organizacemi zabývajícími se péčí o rodinu a dítě.
- Zajištění prostor pro vzájemné setkávání rodin s dětmi a organizování aktivizačních služeb a integračních aktivit (programy pro rodiče s dětmi, kurzy, semináře aj.).
- Osvětová činnost zaměřená na podporu významu rodiny a na péči o děti zdravé a děti se speciálními potřebami: pořádání seminářů, přednášek, školení, vydávání odborných a účelových publikací, článků apod.

### Cílová skupina

- Děti ve věku od narození do sedmi let, u dětí se speciálními potřebami do 18 let věku.
- Rodiče celodenně pečující o dítě zdravé nebo dítě se speciálními potřebami.
- Ostatní rodinní příslušníci.

### Během roku 2022 byly v Rodinném Integračním Centru z.s. realizovány následující aktivizační služby a aktivity pro rodiče s dětmi se speciálními potřebami (SP) a zdravotním postižením (ZP):

- Doprovázení a péče o dítě/osobu se ZP a SP.
- Integrační aktivity pro děti se ZP a SP.
- Rodičovské skupiny + společné doprovodné integrační aktivity (tzv. tréninkové aktivity).
- Canisterapie a muzikoterapie.
- Besedy, workshopy, diskusní skupiny, webináře, aj.
- Akreditovaná (akreditace MPSV a MŠMT) i neakreditovaná vzdělávání – vzdělávání byla určena pro širokou veřejnost z řad rodičů, pečovatelů ale i odborníků.
- Příměstské tábory pro děti s PAS a jejich sourozence.
- Osvětové akce (aktivity ke Dni autismu).

## Doprovázení a péče o dítě/osobu se SP a ZP

Tato služba představovala formu krátkodobého „hlídání“ dětí/osob se SP a ZP za pomoci aktivizačních pracovníků. Služba DPD byla určena na pomoc rodičům v době, kdy se nemohli z jakéhokoli důvodu (vyřizování záležitostí na úřadě, návštěva lékaře, odpočinek od nepřetržité péče) o dítě postarat sami. Služba byla primárně poskytována na území města Pardubice, s rozšířenou nabídkou v rámci Pardubického kraje.

## Integrační aktivity pro děti se SP a ZP

Integrační aktivity se zaměřovaly na všeobecný rozvoj dětí se speciálními potřebami (PAS, DMO, MR). Děti se společně s aktivizačními pracovníky věnovali rozličným činnostem, které svou náplní cíleně rozvíjely jejich dovednosti hravou formou. Při střídání skupinové a individuální činnosti docházelo k zapojení všech dětí do aktivity. Aktivity probíhaly paralelně v sídle organizace v Pardubicích i v kontaktním místě organizace v Lanškrouně.

## Aktivizační služby pro rodiče s dětmi (tzv. tréninkové aktivity):

Aktivita byla koncipována jako rodičovská skupina s doprovodnou aktivitou. Primární část aktivity byla zaměřena na komunitní setkání rodičů s dětmi pod vedením aktivizačního pracovníka, který uvedl téma skupiny a moderoval diskusi a potřebné dotazy skupiny.

Cílem první části aktivity byla edukace a aktivizace rodin, jako nástroj prevence před možnými rizikovými jevy objevujícími se v rodině. Mezi nejčastěji se objevující tématy patřily sourozenecké, partnerské a mezigenerační vztahy. Těmto tématům bylo během roku věnováno nejvíce pozornosti. V případě potřeby (dle aktuálních témat) mohli být na skupinu přizváni i další odborní pracovníci (sociální pracovníci, psycholog) vzhledem k dané problematice (např. oblast vzdělávání osob se zdravotním postižením, problematika dávkového systému ÚP, aj.). Další část (v poměru k realizaci aktivity, kratší) byla tvořena doprovodnou pohybovou, nebo hudební aktivitou.

Cílem druhé části aktivity bylo především stmelení rodinných vazeb, zkvalitnění vzájemných vztahů mezi rodičem a dítětem (případně jinými členy rodiny), rozvoj dovedností dětí a současně upevnění rodičovských kompetencí a posílení sebevědomí rodičů.

## Canisterapie

Představovala léčebný druh zvířecí terapie, tedy konzultace a individuální, či skupinové setkání za přítomnosti psů, kdy pes sloužil jako zdroj podnětů, motivací, podpora psychomotorického vývoje a prostředek ke zjednodušení a urychlení integrace dětí/osob se ZP a SP do společnosti.

## Muzikoterapie

Druh podpůrné léčebné terapie určené pro děti/osoby se SP a ZP, která využívala hudbu, hlas a rytmus k navození pozitivních změn v oblasti tělesné, duševní a emoční. Tato forma terapie byla nabízena jak formou individuální, tak formou skupinovou.

## Besedy, workshopy, diskusní skupiny, webináře, aj.

V roce 2022 byly realizovány vzdělávací aktivity, skupinová setkávání či webináře zaměřené např. na témata rodinných a partnerských vztahů, oblast problémového chování dětí a jejich motivace ke spolupráci, problematika výchovy a vzdělávání dětí se SP a ZP, aj.

Naším hlavním cílem bylo prostřednictvím aktivit a činností aktivizovat rodiny s dětmi, motivovat je k aktivnímu způsobu života a vést je ke společnému trávení volného času. Přidruženým cílem naší organizace bylo zajistit rodičům s dětmi možnost zapojení



se do komunity rodin v centru a zajistit jim „neutrální půdu“ pro společné rozhovory o svých potřebách a problémech, ke kterým se mohli vyjadřovat sami navzájem. Podporu vzájemné komunikace a sdílení zajišťoval ve skupinách vždy aktivizační pracovník, psycholog, lektor, sociální pracovník a v případě potřeby i další odborník specializovaný na danou problematiku. Naší snahou bylo rodiče aktivně zapojovat do nabízených činností, rozvíjet a posilovat jejich rodičovské kompetence a profesní schopnosti a dovednosti. Nabídka centra dále souvisela se zprostředkováním kontaktů se společenským prostředím a zvyšováním životních a výchovných kompetencí. Díky těmto aktivitám mohli rodiče získat nové společenské vazby a kontakty a děti zlepšit svůj psychomotorický vývoj, upevňovat sociální schopnosti a dovednosti a minimalizovat následky zdravotního postižení.

### **Přehled celoročních pravidelných aktivizačních služeb a aktivit včetně statistik**

**Časová dotace aktivity** (četnost aktivit – týdenní, měsíční)

**Otevřeno RIC – 5 dní v týdnu od PO – PÁ, aktivity byly v centru nabízeny denně.**

**Přehled týdenních aktivit:**

- PO** 1 x měsíčně – individuální poradenství pro rodiny s dětmi; dle možností osobní i telefonické (e-mailové, skypové, zoomové) konzultace;
- ÚT** odpoledne - integrační aktivity pro děti s nízkofunkčním autismem – Áčko - Pardubice;
- ST** odpoledne – integrační aktivita pro děti s vysocefunkčním autismem – Áčko - Pardubice;  
integrační aktivita pro děti – Áčko – Lanškroun (1 x 14 dní střídání aktivity pro vysocefunkční/nízkofunkční děti);
- ČT** odpoledne – rodičovská skupina s pohybovou aktivitou;
- PÁ** dopoledne – rodičovská skupina s hudební aktivitou.

### **Přehled nepravidelných nebo jednorázových aktivit:**

- Doprovázení a péče o dítě/osobu se zdravotním postižením a speciálními potřebami: dle individuální domluvy – PO – NE od 7,00 – 22,00 hod.
- Muzikoterapie; Canisterapie: dle individuální domluvy - PO – PÁ 8,00 – 20,00 hod.
- Příměstské tábory pro děti s PAS a jejich zdravé sourozence v Pardubicích: 2x; PO – PÁ od 7,30 - 16,00 hod. (děti od 5 – 16 let s PAS a jejich sourozenci – 16 dětí s PAS, 1 sourozenec).
- Příměstské tábory pro děti s PAS a jejich zdravé sourozence v Lanškrouně: 1x; PO – PÁ od 7,30 - 16,00 hod. (děti od 5 – 16 let s PAS a jejich sourozenci – 4 děti s PAS).
- Integrační aktivity pro děti se ZP a SP – Deskohrátky, Rukohrátky, Pokusníček – 1x měsíčně
- Vzdělávání, workshopy, diskusní skupiny, přednášky, besedy, semináře, konference.
- Osvětové akce.



### Počty akcí:

Rodičovské skupiny zaměřené na vzdělávání	6
Integrační aktivity pro děti se ZP a SP	119
Rodičovské skupiny s hudební aktivitou	35
Rodičovské skupiny s pohybovou aktivitou	37
Exkurze, osvětové aktivity	12
Vzdělávání	31
Canisterapie	108
Muzikoterapie	81
Doprovázení a péče o dítě/osobu se ZP, SP	446
Příměstské tábory	3
Mimořádné akce pro děti a rodiče	10

### Počet fyzických osob:

Rodičovské skupiny zaměřené na vzdělávání	27
Integrační aktivity pro děti se ZP a SP	60
Rodičovské skupiny s hudební a pohybovou aktivitou	35
Exkurze, osvětové aktivity	178
Canisterapie	465
Muzikoterapie	274
Doprovázení a péče o dítě/ osobu se ZP a SP	44
Příměstské tábory	21
Mimořádné akce pro děti a rodiče	30

Cílem uvedených aktivit bylo poskytnutí pomoci a podpory rodinám s dětmi se ZP a SP. Aktivity měly preventivní a podpůrný charakter a rodinami byly hojně využívány. Snahou RIC bylo rodiče aktivně zapojovat do nabízených činností, rozvíjet a obnovovat jejich rodičovské kompetence a profesní schopnosti a dovednosti. Dále jim naše centrum nabízelo zprostředkování kontaktů se společenským prostředím a zvyšování životních a rodičovských kompetencí. Rodinám s dětmi se speciálními potřebami (rodinám s dětmi se zdravotním postižením a sociálně slabým rodinám) jsme zajistili dostupnost služeb, jejichž prostřednictvím se mohly integrovat do společnosti.

Při nabídce aktivit vycházelo RIC ze zájmu rodin, na základě pravidelně zjišťovaných potřeb a jejich poptávky. Ze zpětných vazeb bylo RIC při poskytování svých služeb úspěšné, rodiny vnímaly smysl realizovaných aktivit a činností a chválily si přístup a odbornost pracovníků RIC. Rodiny s dětmi tyto služby pravidelně a hojně využívají a své zkušenosti a zážitky z RIC předávají dalším zájemcům o naše služby. Hlavní cíl všech aktivit projektu - aktivizovat, zapojit a motivovat rodiny s dětmi - byl splněn.

Veškeré aktivity jsou v souladu se Střednědobým plánem rozvoje služeb Pardubického kraje na období 2022 - 2024, s akčními plány komunitního plánování na území města Pardubic, Lanškrouna a dalších měst a obcí v okruhu 30 km.

Služby navazovaly na další služby v regionu, byly důležitou součástí v rámci síťování služeb v Pardubickém kraji.

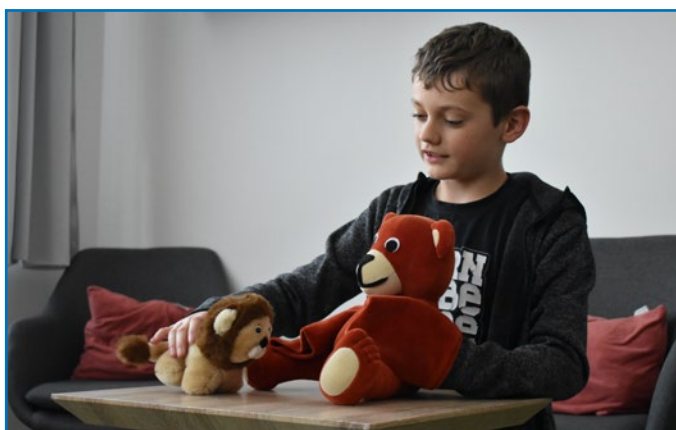
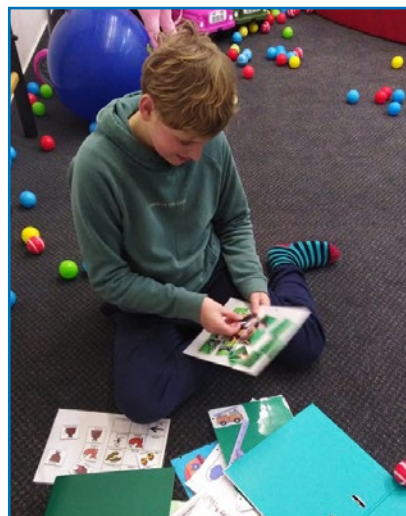

## Raná péče pro rodiny s dětmi s poruchami autistického spektra, poruchami komunikace a sociální interakce

### Poslání

Posláním sociální služby Raná péče pro rodiny s dětmi s poruchami autistického spektra, s poruchami komunikace a sociální interakce je zajištění včasné, komplexní a intenzivní pomoci a podpory rodině a dalším pečujícím osobám. Aktivizací a poskytováním odborných služeb dojde ke zkvalitnění života rodiny a jejího začlenění do přirozeného sociálního prostředí.

### Cíle služby

- Posílení schopností a dovedností rodin k samostatnému zvládání náročných a krizových situací.
- Zprostředkování vzájemného setkávání a sdílení.
- Podpora spolupráce mezi rodinou a organizacemi.
- Podpora psychomotorického a sociálního vývoje dítěte.

### Cílová skupina

Rodiny s jedním nebo více dětmi ve věku od 1 do 7 let včetně s poruchami komunikace a sociální interakce, zejména s diagnostikovanými poruchami autistického spektra nebo s podezřením na PAS ve fázi diagnostiky, které mají bydliště na území Pardubického kraje.

### Poskytované činnosti

- Poskytování informací a podpora rodiny při přijetí diagnózy.
- Poradenství v oblasti funkčních rodinných a vrstevnických vztahů.
- Poradenství v oblasti úpravy domácího prostředí (struktura a vizualizace).
- Poradenství v oblasti funkční komunikace.
- Poskytování informací, podpory a praktický nácvik sociálních a komunikačních dovedností.
- Komunikační terapie.
- Poskytování informací a podpory v nácvicích sebeobslužných dovedností.
- Vytváření a zapůjčování didaktických, stimulačních pomůcek a odborné literatury do domácího prostředí.
- Sociálně právní poradenství.
- Psychologické, psychoterapeutické, příp. jiné odborné poradenství.
- Tematická skupinová setkávání.
- Pořádání pobytů pro rodiny s dětmi.
- Zprostředkování kontaktů, nabídka volnočasových a integračních aktivit.
- Podpora a doprovázení při jednání s příslušnými institucemi.
- Mezioborová setkávání spolupracujících organizací.
- Zprostředkování přednášek a seminářů.



## Kapacita služby

Služba byla první polovinu roku kapacitně omezena pro 75 rodin s dětmi s PAS, s poruchami komunikace a sociální interakce z Pardubického kraje. Od října došlo k navýšení kapacity služby na 85 rodin s dětmi s PAS, PK a SI.

## Formy poskytování

- Terénní – přímo v rodině (přirozeném prostředí klientů) a dále dle přání a potřeb rodin s dětmi.
- Ambulantní – v sídle a kontaktním místě Rodinného Integračního Centra.

Rodiny s dětmi mohly využívat a libovolně kombinovat obě formy poskytování služby.

## Služba byla poskytována bezplatně.

V roce 2022 využívalo službu 115 rodin s dětmi s poruchami autistického spektra, poruchami komunikace a sociální interakce. Celkově bylo v rodinách poskytnuto 1297 intervencí a 1023 kontaktů. Proběhlo 5 skupinových aktivit, včetně rodičovských skupin a psycho-terapeutických podpůrných skupin pro rodiče či sourozence.



## Sociálně aktivizační služby pro rodiny s dětmi s poruchami autistického spektra

### Poslání

Posláním sociální služby SAS pro rodiny s dětmi s PAS je zajištění komplexní pomoci a podpory rodině a dalším pečujícím osobám. Aktivizací a poskytováním odborných služeb dojde k rozvoji specifických schopností a dovedností uživatele služby, ke zlepšení podmínek pro vzdělávání a ke zvýšení možností uplatnění v přirozeném sociálním prostředí.

### Cíle služby

- Posílení schopností a dovedností rodin k samostatnému zvládání náročných a krizových situací.
- Zprostředkování vzájemného setkávání a sdílení.
- Podpora spolupráce mezi rodinou a organizacemi.
- Podpora psychomotorického a sociálního vývoje dítěte.

### Cílová skupina

Rodiny s jedním nebo více dětmi ve věku od 8 do dovršených 18 let s diagnostikovanými poruchami autistického spektra nebo s podezřením na PAS ve fázi diagnostiky, které mají bydliště na území Pardubického kraje.

### Poskytované činnosti

- Sociálně právní poradenství.
- Poradenství v oblasti funkčních rodinných a vrstevnických vztahů.
- Poradenství a podpora rodiny při hledání řešení zvládání problémového chování dítěte.
- Poradenství v oblasti úpravy domácího prostředí (struktura a vizualizace).
- Poradenství v oblasti funkční komunikace.
- Komunikační terapie.
- Individuální a skupinové nácviky sociálních a komunikačních dovedností.
- Poskytování informací a podpory v nácvicích sebeobslužných dovedností.
- Podpora a doprovázení při jednání s příslušnými institucemi.
- Psychologické, psychoterapeutické, příp. jiné odborné poradenství.
- Tematická skupinová setkávání.
- Vytváření a zapůjčování didaktických, stimulačních pomůcek a odborné literatury do domácího prostředí.
- Zprostředkování kontaktů, nabídka volnočasových a integračních aktivit.
- Mezioborová setkávání spolupracujících organizací.
- Zprostředkování přednášek a seminářů.
- Pořádání pobytů pro rodiny s dětmi.

## Kapacita služby

Služba byla kapacitně omezena pro 80 rodin s dětmi s PAS z Pardubického kraje.

## Formy poskytování

- Terénní – přímo v rodině (přirozeném prostředí klientů) a dále dle přání a potřeb rodin s dětmi.
- Ambulantní – v sídle a kontaktním místě Rodinného Integračního Centra.

Rodiny s dětmi mohly využívat a libovolně kombinovat obě formy poskytování služby.

### Služba byla poskytována bezplatně.

V roce 2022 využívalo službu 98 rodin s dětmi s poruchami autistického spektra. Celkově bylo v rodinách poskytnuto 1259 intervencí a 1010 kontaktů. Proběhlo celkem 97 skupinových aktivit (rodičovských a sourozeneckých skupin, nácviků sociálních a komunikačních dovedností, apod.).





## Sociální rehabilitace pro osoby s poruchami autistického spektra

### Poslání

Posláním Sociální rehabilitace pro osoby s poruchami autistického spektra (PAS) je zajištění činností směřujících k dosažení co nejvyšší možné míry samostatnosti, nezávislosti a soběstačnosti. Poskytováním odborných služeb dojde k rozvoji specifických schopností a dovedností, k vytváření společensky žádoucích návyků uživatele služby a ke zvýšení možnosti uplatnění v přirozeném sociálním prostředí.

### Cíle služby

- Rozvíjení sociálních a komunikačních dovedností.
- Podpora při výchovných, vzdělávacích a aktivizačních činnostech.
- Vedení osob s PAS k soběstačnosti a smysluplnému trávení volného času.
- Vytváření podmínek pro uplatnění osob s PAS na trhu práce.
- Posílení schopností a dovedností osob s PAS k samostatnému zvládnutí náročných a krizových životních situací.
- Ochrana práv osob s PAS.

### Cílová skupina

Osoby ve věku od 16 do 64 let s diagnostikovanými poruchami autistického spektra nebo s podezřením na PAS ve fázi diagnostiky, které mají bydliště na území Pardubického kraje.

### Poskytované činnosti

- Podpora a pomoc při zprostředkování kontaktu se společenským prostředím.
- Individuální a skupinové nácviky sociálních a komunikačních dovedností.
- Poradenství v oblasti funkční komunikace.
- Poskytování podpory v nácvicích sebeobslužných dovedností.
- Pomoc při hledání vhodného pracovního uplatnění na trhu práce.
- Podpora a doprovázení při jednání s příslušnými institucemi.
- Skupinová setkávání osob s PAS.
- Poradenství v oblasti rodinných, vrstevnických a mezigeneračních vztahů.
- Poradenství v oblasti úpravy domácího prostředí pro osoby s PAS (struktura a vizualizace).
- Psychologické, psychoterapeutické, příp. jiné odborné poradenství.
- Vytváření a zapůjčování didaktických, stimulačních pomůcek a odborné literatury o PAS do domácího prostředí.
- Mezioborová setkávání spolupracujících organizací.
- Zprostředkování přednášek a seminářů.
- Sociálně právní poradenství.
- Pomoc při uplatňování práv a oprávněných zájmů.



## Kapacita služby

Služba byla kapacitně omezena pro 22 osob s PAS z Pardubického kraje.

## Formy poskytování

- Terénní – přímo v přirozeném prostředí klientů a dále dle přání a potřeb osob s PAS.
- Ambulantní – v sídle a kontaktním místě Rodinného Integračního Centra.

Osoby s PAS mohly využívat a libovolně kombinovat obě formy poskytování služby.

## Služba byla poskytována bezplatně.

V roce 2022 využívalo službu 28 osob s poruchami autistického spektra. Celkově bylo poskytnuto 826 intervencí z toho 392 setkání, 37 skupinových setkání a 397 kontaktů.

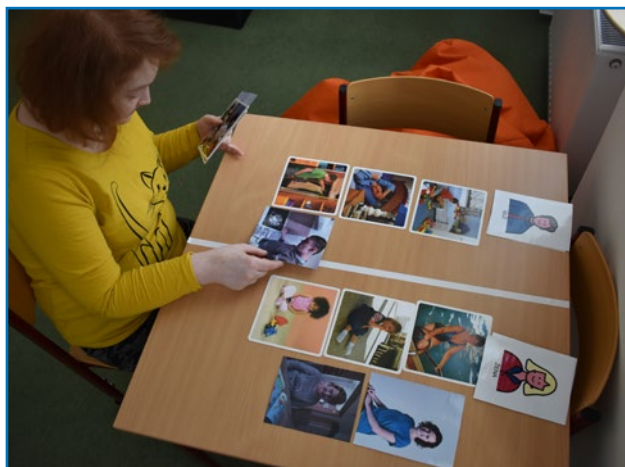

## Dubnové aktivity k celosvětovému Dni autismu

Rodinné Integrační Centrum z.s. v roce 2022 uspořádalo za výrazné pomoci a podpory Kulturního centra Lanškroun koncert „Talentem přes proPAST“ za účasti známých písničkářů VOXELA a Pokáče. Program akce byl vskutku nabitý, mimo zmiňovaných písničkářů vystoupili další nadaní hudebníci, kteří se nacházejí na autistickém spektru a předvedli své umění. S muzikálovými písničkami omráčila publikum Bára Brodníčková s doprovodem. Kytarista Šimon Dostálek zase zahrál písničky z vlastní „dílny“. Mezi hosty nechyběla ani zkušená muzikoterapeutka Markéta Havlová, která diváky seznámila s muzikoterapeutickými nástroji. O přestávkách se mohlo obecnstvo nejen občerstvit, ale také si prohlédnout výstavu výrobků a výtvorů dětí/osob s poruchami autistického spektra.

Tradičně se v měsíci dubnu konala akce LIGHT IT UP BLUE - „ROZSVIŤME SE MODŘE“, jako vyjádření podpory a porozumění lidem s PAS. Lidé tak mohli ze 2. na 3. dubna pozorovat modře nasvícené budovy, a to nejen v Pardubicích, ale i v celém Pardubickém kraji, potažmo v celé České republice.

V rámci osvětových aktivit jsme široké veřejnosti nabídli vzdělávací webináře, které se zabývali především tématikou poruch autistického spektra.



## 10. ROČNÍK AKCÍ ZAMĚŘENÝCH NA ZVÝŠENÍ POVĚDOMÍ O AUTISMU



### 2. 4. ROZSVÍŤME SE MODŘE (večer a v noci z 2. na 3. 4. 2022)

Light it up blue (nasvícení budov z venku, zevnitř, modré oblečení, doplňky).  
Zapojení organizací, institucí, soukromých firem do celosvětové akce.



### 3. 4. Talentem přes proPAST

koncert Pokáče, Voxela a dalších hostů ke Světovému dni porozumění autismu

Místo konání: Kulturní centrum Lanškroun • Čas: 15:00 – 19:00 hod • Cena: 150,-- Kč/1 účastník

Vstupenky lze zakoupit: [www.kclanskroun.cz/rezervace/?rid=1411131](http://www.kclanskroun.cz/rezervace/?rid=1411131)

### 4. 4. Webinář – Podpora žáka s PAS v běžné základní škole

Lektorka: Mgr. Jaromíra Staňková, DiS.

Forma akce: on-line • Čas: 15:30 – 17:30 hod • Cena: 200,-- Kč/1 účastník, 150,-- Kč člen RIC

Přihláška: [www.ric.cz/kurzy/detail-kurzu/102](http://www.ric.cz/kurzy/detail-kurzu/102)

### 4. 4. Webinář – Principy a faktory ovlivňující úspěšnost výuky a vzdělávání dětí s poruchami autistického spektra

Lektorka: Mgr. Jaromíra Staňková, DiS.

Forma akce: on-line • Čas: 18:00 – 20:00 hod • Cena: 200,-- Kč/1 účastník, 150,-- Kč člen RIC

Přihláška: [www.ric.cz/kurzy/detail-kurzu/103](http://www.ric.cz/kurzy/detail-kurzu/103)

### 7. 4. Webinář – PRIMÁRNÍ REFLEXY A POHYB aneb „Jak se Vám žije?“

Lektorka: Mgr. Sylva Kočí

Forma akce: on-line • Čas: 9:00 – 12:00 hod • Cena: 300,-- Kč/1 účastník, 150,-- Kč člen RIC

Přihláška: [www.ric.cz/kurzy/detail-kurzu/99](http://www.ric.cz/kurzy/detail-kurzu/99)

### 20. 4. Webinář – Náročné chování dětí/osob s PAS

Lektorka: Ing. Eva Černá, Ph.D.

Forma akce: on-line • Čas: 9:00 – 12:00 hod • Cena: 700,-- Kč/1 účastník, 500,-- Kč člen RIC

Přihláška: [www.ric.cz/kurzy/detail-kurzu/65](http://www.ric.cz/kurzy/detail-kurzu/65)

### 21. 4. Webinář – PRAKTICKÝ KURZ ABA

Lektorka: Mgr. Sylva Kočí

Forma akce: on-line • Čas: 9:00 – 12:00 hod • Cena: 300,-- Kč/1 účastník, 150,-- Kč člen RIC

Přihláška: [www.ric.cz/kurzy/detail-kurzu/100](http://www.ric.cz/kurzy/detail-kurzu/100)

### 27. 4. FACEBOOK – ŽIVÉ VYSÍLÁNÍ – ILF NEUROFEEDBACK v praxi Rodinného Integračního Centra z.s.

Lektorka: Bc. Iva Pohlová, DiS.

Forma akce: živé vysílání - facebook • Čas: 15:00 – 16:00 hod • Cena: zdarma

### 29. 4. Webinář – ASPERGERŮV SYNDROM

Lektorka: Mgr. Sylva Kočí

Forma akce: on-line • Čas: 9:00 – 12:00 hod • Cena: 300,-- Kč/1 účastník, 150,-- Kč člen RIC

Přihláška: [www.ric.cz/kurzy/detail-kurzu/101](http://www.ric.cz/kurzy/detail-kurzu/101)



Kontaktní osoba za organizace a instituce poskytující služby pro osoby s poruchami autistického spektra:  
Bc. Iveta Borovcová • [iveta.borovcova@ric.cz](mailto:iveta.borovcova@ric.cz) • tel.: 730 598 153 • Rodinné Integrační Centrum z.s.



## Příměstské tábory pro děti s PAS a jejich sourozence

Velký zájem projeвили i v tomto roce rodiče dětí s PAS o příměstské tábory. Uspořádali jsme 3 běhy příměstských táborů, přičemž dva byly realizovány pro děti v Pardubicích a jeden pro děti v Lanškrouně. Děti se na táboře rozhodně nenudily. Navštívily spoustu zajímavých míst, trávily společný čas hrami a odnesly si spoustu úžasných zážitků. Díky individuálnímu přístupu a malé skupině dětí v každém jednotlivém běhu, mohly děti za podpory aktivizačních pracovníků rozvíjet své sociální a komunikační dovednosti, učit se kooperaci ve skupině a nalézt i nové kamarády. Sekundárním přínosem projektu všech běhů příměstských táborů bylo také odlehčení rodičům a možnost převzetí náročné a každodenní péče o děti s PAS.

Prvního běhu v Pardubicích se zúčastnily děti s autismem s přidruženým mentálním postižením ve věku od 4 do 12 let v počtu 7 dětí. Druhý běh byl určen pro děti s Aspergerovým syndromem a vysokofunkčním autismem ve věku od 6 do 16 let, kterého se zúčastnilo 10 dětí.

V Lanškrouně byl příměstský tábor určen pro děti s poruchami autistického spektra ve věku od 6 do 16 let. Účastnily se 4 děti.

Celkem tak bylo v rámci příměstských táborů podpořeno 21 dětí (z toho 20 dětí s PAS a 1 sourozenec) a 20 rodin z Pardubického kraje.

Velké poděkování patří aktivizačním pracovníkům, kteří se dětem věnovali a podporovali je ve zvládání náročných situací. Díky nim se děti na táborech mohly cítit bezpečně a užít si velkou zábavu.



## Homesharing

Homesharing je moderní a přirozený systém podpory rodin dětí s mentálním postižením a poruchou autistického spektra. Propojuje dlouhodobě pečující rodiny s lidmi, kteří chtějí a mohou část svého volného času věnovat dítěti s postižením a pečovat o něj jako jeho tzv. Hostitelé.

Do České republiky přišel Homesharing v roce 2018 z Irska a my jsme byli u toho. V Rodinném Integračním Centru poskytujeme Homesharing již od roku 2019.

Samotná realizace služby Homesharing byla v roce 2022 podpořena z příspěvku NF Abakus a Pardubického kraje.

Projekt Homesharingu byl také v roce 2022 oceněn 1. místem v soutěži Inovace v sociálních službách, kterou vyhlásila APSS ČR spolu s hejtmanem Kraje Vysočina.

V rámci náborové kampaně jsme komunikovali celkem se 24 novými zájemci o Hostitelství. Celkem 12 jich bylo proškoleno, 6 zájemců do přípravného vzdělávání nenastoupilo a 4 zájemci nemohli být do projektu zařazeni, protože měli trvalé bydliště mimo Pardubický kraj. Ze strany rodin jsme komunikovali s 11 novými Klientskými rodinami, u kterých proběhlo vstupní jednání, a byli zařazeni mezi zájemce o službu. V souvislosti s náborovou kampaní byly uspořádány 4 Homesharingové besedy v sídle a kontaktním místě RIC. Další 4 Homesharingové besedy byly uspořádány online v prostředí ZOOM.

Cyklem vzdělávacích seminářů Přípravného vzdělávání pro Hostitele prošlo celkem 12 Zájemců o Hostitelství. Smlouva byla nakonec uzavřena s 10 z nich.

Přípravou na párování v roce 2022 prošlo celkem 7 klientských rodin. Z toho 6 Klientských rodin bylo spárováno s rodinami Hostitelskými.

Služba Homesharing byla tak v roce 2022 poskytována 16 rodinám (tedy 16 Klientským a 16 Hostitelským) v celkovém počtu 1873,5 hodin hostitelské péče.





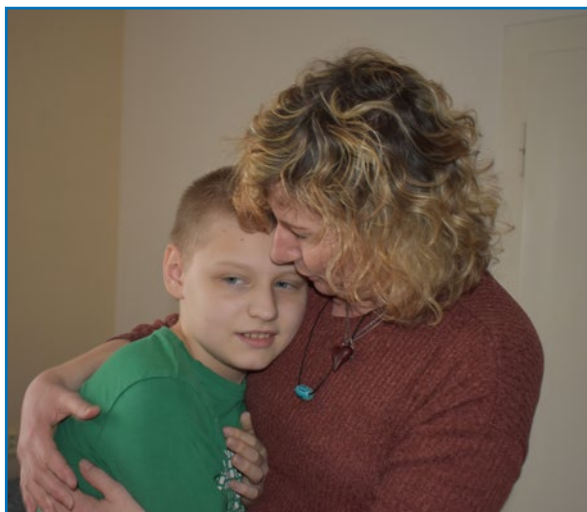

## Neurofeedback – trénink mozku

Neurofeedback je tréninkový proces mozku, který probíhá na podvědomé úrovni klienta. Funguje díky tomu, že na podvědomé hladině náš mozek skrze smysly vnímá a zpracovává obrovské množství informací, přičemž na té vědomé dokáže vnímat cca 4 věci najednou (definice Othmerových).

Neurofeedback snímá EEG signál našeho mozku, který měříme elektrodami, a zobrazuje nám ho skrz videohru, zvuk nebo vibrace. Mozek tak při tréninku vidí sám sebe, dostává informace o svém fungování. Klient signálu vědomě nerozumí, ale jeho mozek mu rozumí velmi dobře, umí informace rozklíčovat a hledat skrze ně přirozenou rovnováhu svého fungování. Mozek, který vidí v reálném čase, jak funguje, má schopnost hledat a nacházet způsob, jak fungovat optimálně a co nejlépe zdravě.

Pro trénink mozku používáme techniku **Infra-low frequency Neurofeedback**, a to nejvyšší vybavení, které je v současné době dostupné. Jedná se o **Neuroamp II**, švýcarsko-německý přístroj, vyvinutý klinikou **EEG Info Europe**.

Pracujeme metodou Othmerových, jejichž přístup zaměřený na symptomy a individualizovaný neurofeedback, se používá v klinikách a centrech po celém světě.

V roce 2021 jsme absolvovali specializované školení v této metodě, které pořádaly organizace EEG Info Europe a EEG Biofeedback Institut s lektory Philippem Gauffriau a Alanem Tylem. V roce 2022 jeden pracovník absolvoval rozšiřující kurz k této metodě.

Neurofeedback jsme začali poskytovat od ledna 2022. Zpočátku jsme do ILF Neurofeedbacku přijali celkem 6 klientů a následně rozšiřovali naši kapacitu až na cca 12 klientů v jednom období. Délka tréninku se odvíjí od cílů, kterých chceme dosáhnout a na míře potíží. Obecně se doporučuje minimálně 20 - 50 sezení (pro intenzivnější výsledky jakkoli výše), a to v intenzitě průměrně 2x týdně.

Před samotným začátkem tréninku nám klienti vyplňují dotazníky, ve kterých se seznamujeme s jejich obtížemi a navrhujeme postup tréninku. Součástí dotazníků je i část určená pro stopování symptomů, které se provádí jak před začátkem, tak i po ukončení tréninků. Z tohoto stopování symptomů lze následně vyčíst, jak se u jednotlivých klientů symptom zmírňoval či částečně/úplně mizel.

Samotný trénink postupuje podle metodiky ILF Neurofeedback, nejprve je potřeba u klientů najít počáteční lokality a frekvenci mozku, na které se cítí nejlépe, kterou mozek nejlépe přijímá, následně jsou trénované lokality rozšiřovány a roste také čas, který klient na každém tréninku stráví. Mezi tréninky je nutné sledovat každodenní stav klienta – u nás nejčastěji rodiče sledují své děti – a konzultovat s neurofeedback terapeutky potíže či úspěch, které se během tréninku vyskytují. Na jejich základě je trénink upravován individuálně na míru každého klienta.

Sérii alespoň 30 tréninků mozku pomocí metody ILF Neurofeedback v roce 2022 dokončilo 16 klientů.

Další sérii v nižším počtu tréninků dokončili 4 klienti.

Dalších 11 klientů bylo ke konci roku 2022 v průběhu trénování mozku a jejich trénink přesáhl do roku 2023.



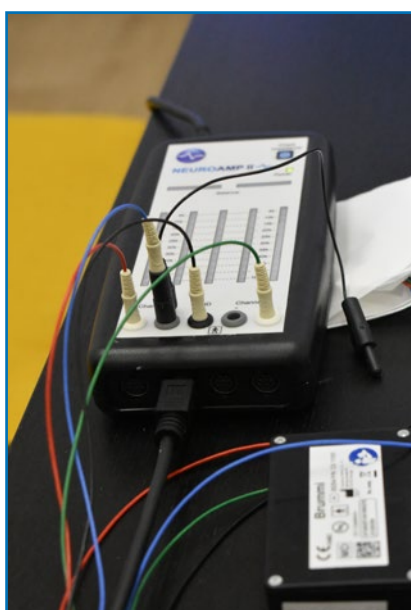
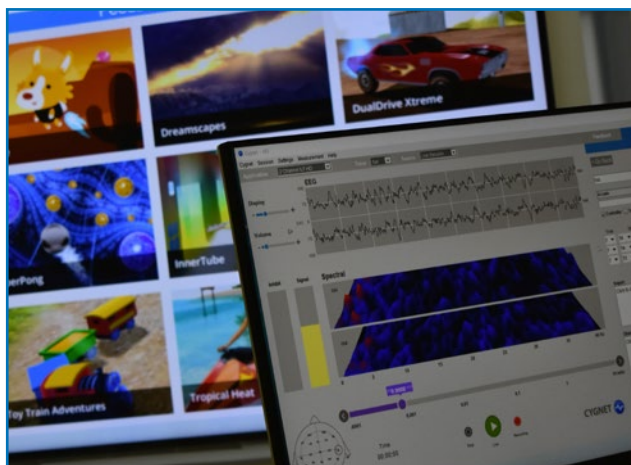

**NEUROFEEDBACK**  
Rodinné Integrační Centrum

## Zázemí

### Sídlo Rodinného Integračního Centra

je na adrese Náměstí Republiky 2686, 532 27 Pardubice.

Budova, ve které sídlí a poskytuje své služby Rodinné Integrační Centrum z.s. (dále RIC), je umístěna v centru města Pardubic v blízkosti ulice třídy Míru. Jedná se o místo s výbornou dopravní dostupností autobusové i trolejbusové dopravy, s možností parkování osobních automobilů (po zaplacení parkovacího poplatku). Hlavní vchod do budovy se nachází z ulice Jindřišská. Sídlo organizace je viditelně označeno tabulí po pravé straně nahoře před hlavním vchodem do budovy. Dveře u hlavního vchodu jsou uzamčené.

**Organizace má v budově Domu techniky zřízeny tyto prostory:**

**1) 3. nadzemní podlaží:**

- Prostory vedení organizace a sociálních služeb Raná péče a Sociálně aktivizační služby pro rodiny
- Prostory sociální služby Sociální rehabilitace

**2) 2. nadzemní podlaží:**

- Prostory služby ILF Neurofeedback

**3) Suterén organizace:**

- Prostory sociálních služeb, aktivizačních a integračních aktivit

K dispozici jsou u vstupu do budovy zvonky s názvem organizace a upřesněním služby/aktivity. Pomocí zvonku se návštěvy/klienti ohlásí zaměstnanci RIC, a ten jim umožní vstup do haly budovy a následně mohou návštěvy/klienti využít výtah či schody.

### Kontaktní místo Rodinného Integračního Centra

Kontaktní místo se nachází v budově ZŠ Smetanova Lanškroun, na adrese Bedřicha Smetany 460, 563 01 Lanškroun. Má samostatný vchod. Místo je viditelně označeno cedulí na budově - vedle vstupních dveří. Vlastníkem budovy je město Lanškroun.

### Druhé kontaktní pracoviště Rodinného Integračního Centra v Lanškrouně

Od ledna 2020 má Rodinné Integrační Centrum z.s. další kontaktní místo v Lanškrouně. Nachází se v centru města na adrese Komenského 324, 563 01 Lanškroun. Je umístěno v budově občanského vybavení, ve kterém jsou další služby jako kadeřnictví, vedení účetnictví apod. Do tohoto místa je vstup společný, vchod využívají i další, zde sídlící, subjekty. Pronajímatelem je společnost DRVALON s. r. o., Na Ležánkách 1860, 530 03 Pardubice.



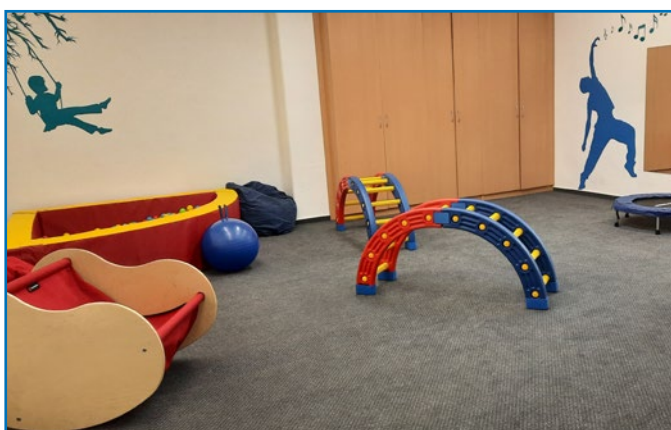
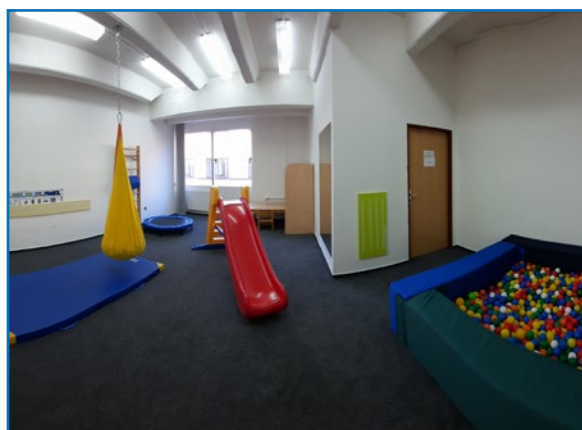
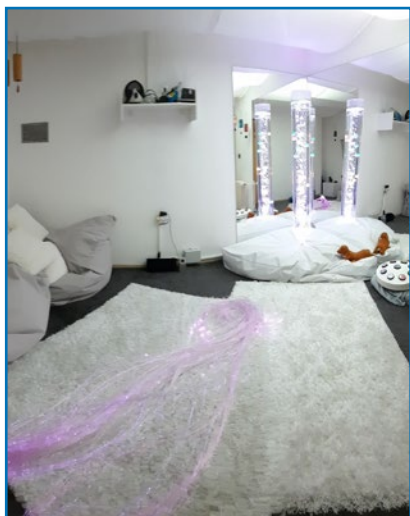
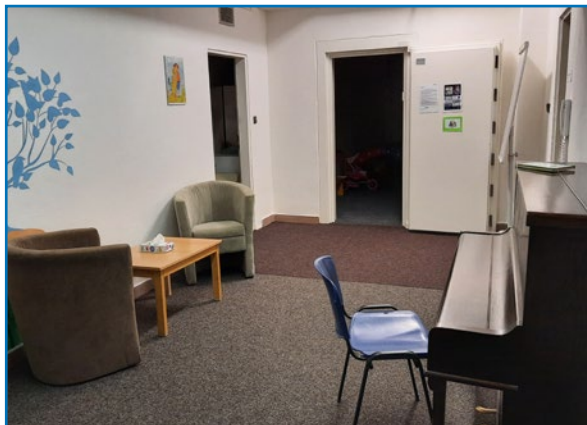

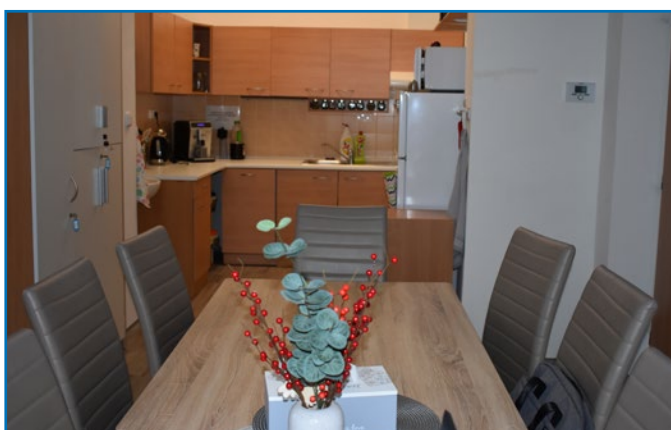
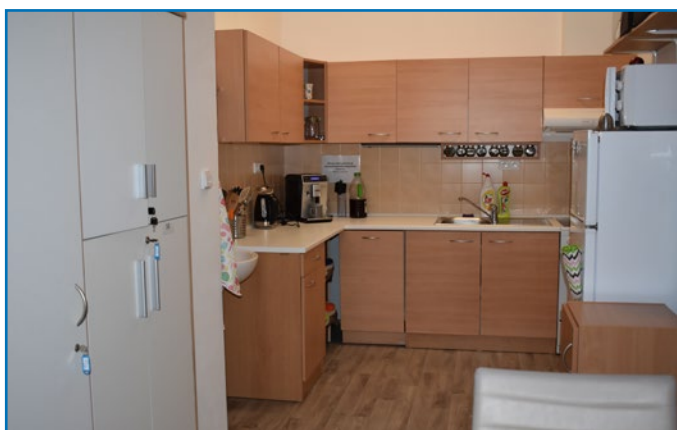
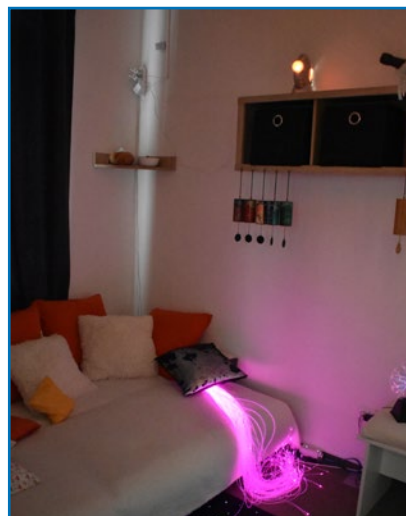
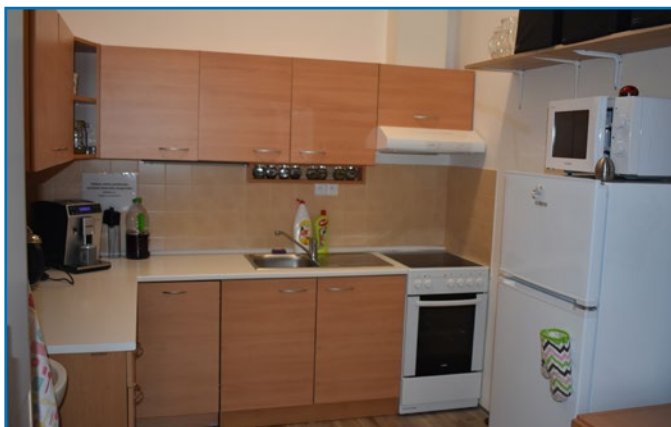



## Tým pracovníků

**Ředitelka:** Ing. Mgr. Hana Janíková, MBA

**Ekonomka:** Mgr. Pavla Vltavská, MBA

**Účetní:** Ing. Gabriela Dítětová

**Sociální pracovníci:** Bc. Martin Bezdíček, MBA; Bc. Iveta Borovcová, Mgr. Hana Jírů, Bc. Klára Milaberská, DiS., Mgr. Kateřina Seidenglanzová, Mgr. Kateřina Petrová, Bc. Iva Pohlová, DiS., Martin Vařejčko, DiS., Šárka Junková, DiS., Mgr. Marcela Bucháčková, Mgr. Ondřej Langr, Mgr. Monika Rybanská, Bc. Simona Kolenová Beranová, Gabriela Ambrožová, DiS; Bc. et Bc. Pavla Kropáčková; Mgr. Lenka Otavová; Mgr. Monika Šífová; Mgr. Alena Uhrová; Renata Řádková, DiS.

**Komunikační terapeutka:** Bc. Dorota Dvořáková.

**Koordinátoři služeb:** Ing. Eva Černá, Ph.D., Bc. Iveta Borovcová, Bc. Lenka Davidová, DiS.; Helena Varmužová; Anežka Vavřinová, DiS.

**Aktivizační pracovníci:** Beschorner Patrik; Blažková Vladimíra; Bureš Libor; Dmejchalová Anna; Faitová Lucie; Mgr. Gmuzdková Markéta; Habětínková Nela; Hejlová Tereza; Ing. Hurych Jiří; Chalupová Nikola; Jelínková Kateřina; Jílková Barbora; Junková Šárka, DiS.; Kadečková Veronika; Kašparová Lenka; Klekarová Jaroslava; Klimplová Božena; Bc. et Bc. Kropáčková Pavla; Ledvinová Tereza; Liprová Olga, PaedDr.; Marek Ondřej; Mládek Michal; Moravcová Adéla; Mgr. Nováková Iva; Obršálová Lucie; Bc. Pokorná Kateřina; Mgr. Rybanská Monika; Seidlová Nikola; Bc. Smolová Marcela; Středová Kristýna; Šedová Karolína; Šilarová Gabriela; Šilarová Jaroslava; Štíbal Lukáš; Ing. Vařejčková Simona; Vavřinová Anežka, DiS.

**Psycholožka:** Mgr. et Mgr. Alice Medříková

**Metodici:** Bc. Martin Bezdíček, MBA; Bc. Iva Pohlová, DiS.

**Canisterapeuté:** Naděžda Pecková, Alexandra Prošková, Ing. Iveta Skládalová, Jaroslava Andělová, Andrea Skořepová

**Muzikoterapeuté:** Mgr. Markéta Havlová, Pavlína Votkeová, Tereza Kellerová

**Psychoterapeutka:** Bc. Lenka Davidová, DiS.

**Pracovníci v sociálních službách:** Gabriela Šilarová, Petra Jirásková, Vladimíra Blažková

**Projektová manažerka:** Bc. Iveta Borovcová

**Administrativní pracovníci:** Ing. Vendula Maříková, Helena Varmužová

**Lektoři:** Ing. Eva Černá, Ph.D.; Bc. Lenka Davidová, DiS., Mgr. et Mgr. Alice Medříková, Mgr. Sylva Kočí; Mgr. Hana Šimáčková

**Hostitelé projektu Homesharing:** Beschorner Patrik; Crhonková Miluše; Crhonková Veronika; Dušková Marcela; Erbanová Lenka; Francová Jiřina; Mgr. Gmuzdková Markéta; Habětínková Nela; Ing. Horváthová Jarmila; Hromková Andrea; Kadečková Veronika; Lukášová Dana; Ing. Oulehlová Hana; Bc. Pokorná Kateřina; Pokorná Silvie; Ing. Sotonová Věra; Šaršonová Hana; Šaršonová Květa; Šilarová Jaroslava; Vršková Eva

**Pomocné a úklidové pracovnice:** Lenka Dvořáková, Jaroslava Šilarová, Olga Liprová, PaedDr.

## Rozvaha

Výčet položek  
podle vyhlášky č. 504/2002 Sb.

### ROZVAHA v plném rozsahu

ke dni **31.12.2022**

IČ
27026728

Název a sídlo účetní jednotky

Rodinné Integrační Centrum z. s.  
náměstí Republiky 2686  
Pardubice  
53002  
Česká republika

#### AKTIVA

		Číslo řádku	Stav k prvnímu dni účetního období	Stav k poslednímu dni účetního období
<b>A.</b>	Dlouhodobý majetek celkem	<b>1</b>	<b>642 653,00</b>	<b>236 550,00</b>
<b>I.</b>	Dlouhodobý nehmotný majetek celkem	<b>2</b>	<b>228 695,40</b>	<b>233 403,60</b>
<b>4.</b>	Drobný dlouhodobý nehmotný majetek	6	228 695,40	233 403,60
<b>II.</b>	Dlouhodobý hmotný majetek celkem	<b>10</b>	<b>4 921 161,83</b>	<b>5 652 349,86</b>
<b>4.</b>	Hmotné movité věci a jejich soubory	14	2 251 749,00	2 438 249,00
<b>7.</b>	Drobný dlouhodobý hmotný majetek	17	2 669 412,83	3 214 100,86
<b>IV.</b>	Oprávký k dlouhodobému majetku celkem	<b>29</b>	<b>-4 507 204,23</b>	<b>-5 649 203,46</b>
<b>4.</b>	Oprávký k drobnému dlouhodobému nehmotnému majetku	33	-228 695,40	-233 403,60
<b>7.</b>	Oprávký k samostatným hmotným movitým věcem a souborům hmotných movitých věcí	36	-1 609 096,00	-2 201 699,00
<b>10.</b>	Oprávký k drobnému dlouhodobému hmotnému majetku	39	-2 669 412,83	-3 214 100,86
<b>B.</b>	Krátkodobý majetek celkem	<b>41</b>	<b>2 012 101,91</b>	<b>2 714 980,85</b>
<b>II.</b>	Pohledávky celkem	<b>52</b>	<b>185 116,15</b>	<b>47 821,12</b>
<b>1.</b>	Odběratelé	53	19 740,00	0,00
<b>4.</b>	Poskytnuté provozní zálohy	56	164 315,43	38 512,12
<b>6.</b>	Pohledávky za zaměstnanci	58	0,00	1 309,00
<b>17.</b>	Jiné pohledávky	69	1 060,72	8 000,00
<b>III.</b>	Krátkodobý finanční majetek celkem	<b>72</b>	<b>1 514 846,76</b>	<b>2 061 205,73</b>
<b>1.</b>	Peněžní prostředky v pokladně	73	12 825,00	47 835,00
<b>3.</b>	Peněžní prostředky na účtech	75	1 502 021,76	2 013 370,73
<b>IV.</b>	Jiná aktiva celkem	<b>81</b>	<b>312 139,00</b>	<b>605 954,00</b>
<b>2.</b>	Příjmy příštích období	83	312 139,00	605 954,00
	<b>AKTIVA CELKEM</b>	<b>85</b>	<b>2 654 754,91</b>	<b>2 951 530,85</b>

## Rozvaha

PASIVA		Číslo řádku	Stav k prvnímu dni účetního období	Stav k poslednímu dni účetního období
<b>A.</b>	Vlastní zdroje celkem	<b>1</b>	<b>2 042 360,53</b>	<b>1 977 678,96</b>
<b>I.</b>	Jmění celkem	<b>2</b>	<b>1 853 153,41</b>	<b>1 746 726,73</b>
<b>1.</b>	Vlastní jmění	3	1 853 153,41	1 746 726,73
<b>II.</b>	Výsledek hospodaření celkem	<b>6</b>	<b>189 207,12</b>	<b>230 952,23</b>
<b>1.</b>	Účet výsledku hospodaření	7	x	230 952,23
<b>2.</b>	Výsledek hospodaření ve schvalovacím řízení	8	189 207,12	x
<b>B.</b>	Cizí zdroje celkem	<b>10</b>	<b>612 394,38</b>	<b>973 851,89</b>
<b>II.</b>	Dlouhodobé závazky celkem	<b>13</b>	<b>146 823,30</b>	<b>27 000,00</b>
<b>6.</b>	Dohadné účty pasivní	19	146 823,30	27 000,00
<b>III.</b>	Krátkodobé závazky celkem	<b>21</b>	<b>409 744,96</b>	<b>908 051,51</b>
<b>1.</b>	Dodavatelé	22	4 617,82	-1 957,24
<b>5.</b>	Zaměstnanci	26	0,00	-12 265,00
<b>7.</b>	Závazky k institucím sociálního zabezpečení a veřejného zdravotního pojištění	28	0,00	1 309,00
<b>9.</b>	Ostatní přímé daně	30	0,00	12 265,00
<b>13.</b>	Závazky ze vztahu k rozpočtu orgánů územních samosprávných celků	34	405 127,14	908 699,75
<b>IV.</b>	Jiná pasiva celkem	<b>45</b>	<b>55 826,12</b>	<b>38 800,38</b>
<b>1.</b>	Výdaje příštích období	46	17 126,12	3 500,38
<b>2.</b>	Výnosy příštích období	47	38 700,00	35 300,00
	PASIVA CELKEM	<b>49</b>	<b>2 654 754,91</b>	<b>2 951 530,85</b>

Sestaveno dne: 28.03.2023	Razítko: <b>RODINNÉ INTEGRAČNÍ CENTRUM z.s.</b> Náměstí Republiky 2686, 532 27 Pardubice Tel.: 739 025 071, 733 158 340 IČ: 270 26 728	Podpis odpovědné osoby: 
Odesláno dne:		Odpovídá za údaje: Ing. Gabriela Dítětová
E-mail: <a href="mailto:gabriela.ditetova@ric.cz">gabriela.ditetova@ric.cz</a>		Telefon: 731697342

### Poznámka:

Stavy jednotlivých účtů uvedených v aktivech rozvahy se zjišťují jako rozdíly obrátů stran Má dáti a Dal. Podle výsledku tohoto výpočtu vstupují do aktiv s kladným nebo záporným znaménkem. Stavy jednotlivých účtů uvedených v pasivech rozvahy se zjišťují jako rozdíl obrátů stran Dal a Má dáti. Podle výsledku tohoto výpočtu vstupují zůstatky do pasiv s kladným nebo záporným znaménkem. Výjimku představují účty 336, 341, 342, 343, 345 a 373, které jsou v ROZVAZE uvedeny v aktivech i pasivech, přičemž rozdíl stran vstupuje:

- a) do aktiv kladně - jestliže převažuje stav obrátu strany Má dáti nad stavem obrátu strany Dal,
- b) do pasiv kladně - jestliže převažuje stav obrátu strany Dal nad stavem obrátu strany Má dáti.



## Výkaz zisku a ztráty

Výčet položek  
podle vyhlášky č. 504/2002 Sb.

### VÝKAZ ZISKU A ZTRÁTY v plném rozsahu

ke dni **31.12.2022**

IČ
27026728

Název a sídlo účetní jednotky

Rodinné Integrační Centrum z. s.  
náměstí Republiky 2686  
Pardubice  
53002  
Česká republika

		Číslo řádku	Stav k rozvahovému dni		
			Hlavní činnost	Hospodářská činnost	Celkem
I.	Spotřebované nákupy a nakupované služby	2	3 469 000,12	0,00	3 469 000,12
1.	Spotřeba materiálu, energie a ostatních neskladových dodávek	3	1 670 633,78	0,00	1 670 633,78
3.	Opravy a udržování	5	111 026,79	0,00	111 026,79
4.	Náklady na cestovné	6	47 758,00	0,00	47 758,00
5.	Náklady na reprezentaci	7	6 699,00	0,00	6 699,00
6.	Ostatní služby	8	1 632 882,55	0,00	1 632 882,55
III.	Osobní náklady	13	12 487 140,00	0,00	12 487 140,00
10.	Mzdové náklady	14	9 480 080,00	0,00	9 480 080,00
11.	Zákonné sociální pojištění	15	2 953 231,00	0,00	2 953 231,00
13.	Zákonné sociální náklady	17	53 829,00	0,00	53 829,00
IV.	Daně a poplatky	19	13 711,34	0,00	13 711,34
15.	Daně a poplatky	20	13 711,34	0,00	13 711,34
V.	Ostatní náklady	21	108 331,51	0,00	108 331,51
22.	Jiné ostatní náklady	28	108 331,51	0,00	108 331,51
VI.	Odpisy, prodaný majetek, tvorba a použití rezerv a opravných položek	29	592 603,00	0,00	592 603,00
23.	Odpisy dlouhodobého majetku	30	592 603,00	0,00	592 603,00
VII.	Poskytnuté příspěvky	35	3 200,00	0,00	3 200,00
28.	Poskytnuté členské příspěvky a příspěvky zúčtované mezi organizačními složkami	36	3 200,00	0,00	3 200,00
	Náklady celkem	39	16 673 985,97	0,00	16 673 985,97
I.	Provozní dotace	41	12 195 350,00	0,00	12 195 350,00
1.	Provozní dotace	42	12 195 350,00	0,00	12 195 350,00
II.	Přijaté příspěvky	43	3 180 270,39	0,00	3 180 270,39
3.	Přijaté příspěvky (dary)	45	3 146 370,39	0,00	3 146 370,39
4.	Přijaté členské příspěvky	46	33 900,00	0,00	33 900,00
III.	Tržby za vlastní výkony a zboží	47	1 097 320,00	0,00	1 097 320,00
IV.	Ostatní výnosy	48	431 997,81	0,00	431 997,81
9.	Zúčtování fondů	53	425 993,80	0,00	425 993,80
10.	Jiné ostatní výnosy	54	6 004,01	0,00	6 004,01
	Výnosy celkem	61	16 904 938,20	0,00	16 904 938,20
C.	Výsledek hospodaření před zdaněním	62	230 952,23	0,00	230 952,23
D.	Výsledek hospodaření po zdanění	63	230 952,23	0,00	230 952,23

Sestaveno dne:

14.03.2023

Razítko:

RODINNÉ INTEGRAČNÍ CENTRUM z.s.  
Náměstí Republiky 2686, 532 27 Pardubice  
Tel.: 739 025 071, 733 158 340  
IČ: 270 26 728

Podpis odpovědné osoby:

Odesláno dne:

E-mail: [gabriela.ditetova@ric.cz](mailto:gabriela.ditetova@ric.cz)

Odpovídá za údaje: Ing. Gabriela Dítětová

Telefon: 731697342

## Poděkování

Rodinné Integrační Centrum z.s. děkuje všem, kteří podpořili jeho činnost v roce 2022.

### Zvláštní poděkování vyslovujeme:

Členům Rodinného Integračního Centra.

Zaměstnancům, externím spolupracovníkům, praktikantům a dobrovolníkům.

Všem spolupracujícím organizacím a institucím.



## Poděkování

Rodinné Integrační Centrum z.s. děkuje všem, kteří podpořili jeho činnost v roce 2022.

**Rozpis přijatých dotací na provoz, nadačních příspěvků, finančních darů a věcných darů (řazeno abecedně):**

Abakus nadační fond zakladatelů Avastu	934 650,79 Kč
Anaon, veřejně prospěšný spolek	30 000,00 Kč
ČEPS, a.s.	35 000,00 Kč
Česká lékárna Holding, a. s.	33 000,00 Kč
ČSOB Pojišťovna a.s.	20 000,00 Kč
Donio s.r.o.	3 000,00 Kč
INSTAV Hlinsko a.s.	18 400,00 Kč
IVECO Czech Republic, a. s.	10 000,00 Kč
K a S s.r.o.	5 100,00 Kč
KONZUM, obchodní družstvo v Ústí nad Orlicí	10 031,00 Kč
Kubičková - kytara	1 500,00 Kč
Kulturní Centrum Lanškroun	34 155,00 Kč
Město Česká Třebová	15 000,00 Kč
Město Heřmanův Městec	3 000,00 Kč
Město Hlinsko	25 500,00 Kč
Město Holice	7 000,00 Kč
Město Choceň	5 000,00 Kč
Město Chrudim	44 000,00 Kč
Město Jablonné n./O.	5 000,00 Kč
Město Jevíčko	4 000,00 Kč
Město Králíky	31 000,00 Kč
Město Lanškroun	52 000,00 Kč
Město Lázně Bohdaneč	5 000,00 Kč
Město Letohrad	10 000,00 Kč
Město Litomyšl	3 000,00 Kč
Město Moravská Třebová	20 000,00 Kč
Město Polička	15 000,00 Kč
Město Svitavy	13 000,00 Kč
Město Ústí nad Orlicí	20 000,00 Kč
Město Vysoké Mýto	10 000,00 Kč
Město Žamberk	35 000,00 Kč
MUDr. Haltmar Jana	20 000,00 Kč
Nadace ČEZ	46 500,00 Kč
Nadace Člověk člověku	100 000,00 Kč
Nadace Divoké Husy	47 155,00 Kč
Nadace Lenky a Romana Šmidberských	30 000,00 Kč
Nadace Naděje pro děti úplňku	605 885,00 Kč
Nadace rozvoje občaské společnosti - SAS	472 103,60 Kč
Nadace Via	2 450,00 Kč
Nadační fond J&T	645 130,00 Kč
Obec Červená Voda	8 000,00 Kč
Obec Prachovice	5 000,00 Kč
Pardubický kraj	9 732 000,00 Kč
PPL CZ s.r.o.	7 000,00 Kč
Restfully s.r.o.- zátěžové deky	19 500,00 Kč
Statutární město Pardubice	2 213 900,00 Kč
SUMO s.r.o.	20 000,00 Kč
TESCO - program Vy-My	10 000,00 Kč
Výbor Dobré vůle - Nadace Olgy Havlové	30 120,00 Kč

[illegible]

# 2022

[www.ric.cz](http://www.ric.cz)