



# Rodinné Integrační Centrum z.s.

## Výroční zpráva za rok 2017



Rodinné  
Integrační  
Centrum

## ZÁKLADNÍ ÚDAJE A KONTAKTY

### **Rodinné Integrační Centrum z.s.**

Právní forma: zapsaný spolek

Adresa sídla: Prodloužená 278, 530 09 Pardubice – Polabiny II.

Kontaktní místo: Bedřicha Smetany 460, 563 01 Lanškroun

IČ: 270 26 728

Bankovní spojení: 35-4976500267/0100

Telefon: 739 025 071, 733 158 340, 734 283 138

E-mail: [info@ric.cz](mailto:info@ric.cz)

Web: [www.ric.cz](http://www.ric.cz)

Rodinné Integrační Centrum bylo registrováno dne 28. 3. 2006 pod č. j.

VS/1-1/63723/06-R, změna registrace proběhla dne 31. 8. 2009.

Změna právní formy z o.s. na zapsaný spolek byla realizována 3. 10. 2016.

Loga společnosti



## Úvodní slovo ředitelky Rodinného Integračního Centra z.s.



Vážení,  
ohlédnu-li se za minulým rokem v Rodinném Integračním Centru, charakterizovala bych ho jako rokem velmi úspěšným, ale zároveň velmi náročným.

Naše kontaktní místo v Lanškrouně získalo díky podpoře města Lanškroun nové prostory, ve kterých jsme mohli v loňském roce rozšířit nabídku aktivit i činností napříč všemi našimi poskytovanými službami.

V rámci poskytování sociálních služeb jsme od ledna roku 2017 začali realizovat novou sociální službu, a to **sociální rehabilitaci pro dospělé osoby s poruchami autistického spektra** ve věku od 18 do 64 let z Pardubického kraje. Kapacita 12 osob byla rychle naplněna. Smysluplnost a potřebnost služby se ukázala již v krátké době po zahájení činnosti.

Od ledna 2017 se nám podařilo reagovat na potřeby rodičů a odborné veřejnosti a navýšit kapacitu služby **raná péče pro rodiny s dětmi s poruchami autistického spektra o rodiny s dětmi s poruchami komunikace a sociální interakce** na 52 rodin s dětmi. Raná péče byla druhým rokem financována z individuálního projektu s názvem Rozvoj sociálních služeb v Pardubickém kraji.

Sociální služba **Sociálně aktivizační služby pro rodiny s dětmi s poruchami autistického spektra** setrvala na kapacitě 47 rodin s dětmi s poruchami autistického spektra a po celý rok byla stoprocentně klienty využita.

**Aktivizační služby, integrační aktivity a doplňkové služby** byly i v roce 2017 rozmanité, hojně využívané a velmi žádané. Uskutečněna byla řada vzdělávacích kurzů, seminářů a besed pro pedagogické pracovníky a pracovníky v sociálních službách, realizoval se pobyt pro rodiny s dětmi s poruchami autistického spektra, svoji nabídku rozšířil i klub Áčko – volnočasová aktivita pro děti se speciálními potřebami. Zájem se nevyhýbal ani našim terapiím, a to konkrétně léčebné muzikoterapii a canisterapii.

**V roce 2017 jsme získali 1. místo - Cenu kvality poskytovatele sociálních služeb pro osoby se zdravotním postižením**, stali jsme se **semifinalisty v kategorii středních organizací poskytujících sociální služby v Neziskovce roku** pod záštitou NROS a obdrželi jsme **ocenění Nezisková organizace Pardubického kraje**. Za tímto úspěchem stojí tým pracovníků, optimistických lidí, kterým velmi děkuji za jejich neutuchající práci a energii.

Velké díky patří též zástupcům MPSV, Pardubického kraje, státní správy, představitelům Statutárního města Pardubice, Města Lanškroun a dalším městům a obcím, nadacím, partnerům a dalším dárcům a sponzorům, bez jejichž podpory a zájmu, by naše počínání nebylo možné.

Přeji si, aby rok 2018 byl pro naši organizaci rokem pozitivním, aby se nám dařilo jako doposud a abychom byli oporou a podporou našim klientům.



Ing. Mgr. Hana Janíková, MBA  
Ředitelka Rodinného Integračního Centra z.s.

## Obsah

Základní údaje a kontakty	1
Úvodní slovo ředitelky Rodinného Integračního Centra z.s.	2
Obsah	3
Předmluva	4
Orgány Rodinného Integračního Centra	5
Aktivizační služby a integrační aktivity pro rodiny s dětmi a služby pro rodiče s dětmi se speciálními potřebami	6 - 11
Raná péče pro rodiny s dětmi s poruchami autistického spektra, poruchami komunikace a sociální interakce	12 - 13
Sociálně aktivizační služby pro rodiny s dětmi s poruchami autistického spektra	14 - 15
Sociální rehabilitace pro dospělé osoby s poruchami autistického spektra	16 - 18
Dubnové aktivity k celosvětovému Dni autismu	19 - 25
Relaxačně zážitkový pobyt pro rodiny s dětmi s poruchami autistického spektra	26 - 27
Zázemí společnosti	28 - 29
Tým pracovníků	30
Poděkování	31
Zpráva o hospodaření za rok 2017	32 - 33
Výpis z rozvahy RIC za rok 2017	34

## Předmluva

Rodinné Integrační Centrum z.s. (dále RIC) poskytuje od svého vzniku aktivizační a integrační aktivity rodinám s dětmi za účelem prevence před sociálním vyloučením způsobeným déletrvající sociální izolací při mateřské či rodičovské dovolené a při náročné péči o dítě/děti se speciálními potřebami (dětí se zdravotním postižením, děti v náhradní rodinné péči a děti ze sociálně slabých či jinak znevýhodněných rodin). Dále se zaměřuje především na podporu aktivního trávení volného času rodičů s dětmi a poskytování vzdělávacích akcí pro rodiče, které zvýší jejich osobní potenciál a napomohou jim k lepšímu uplatnění na trhu práce.

Od 1. 1. 2012 zaregistrovalo RIC dle zákona č. 106/2006 Sb. o sociálních službách službu – Sociálně aktivizační služby pro rodiny s dětmi s poruchami autistického spektra (dále PAS) a kombinovanými vadami (KV) od 1 do 18 let, kteří mají trvalé bydliště na území Pardubického kraje. Z důvodu stále se zvyšujícího počtu klientů a již nedostačující kapacity služby, byla od 1. 1. 2015 zřízena registrovaná sociální služba raná péče (RP) pro rodiny s dětmi s PAS ve věku od 1 roku do 7 let. Služba sociálně aktivizační služby (SAS) pro rodiny s dětmi s PAS upravila od začátku roku 2015 cílovou skupinu dětí na věkovou skupinu od 8 do 18 let. Od ledna 2016 byla poté ještě rozšířena cílová skupina RP na rodiny s dětmi s PAS, s poruchami komunikace a sociální interakce.

Od 1. 1. 2017 zřídilo RIC novou sociální službu pro dospělé osoby s PAS ve věku od 18 do 64 let, a to sociální rehabilitaci.

Současně je RIC spoluorganizátorem akcí na podporu problematiky poruch autistického spektra a koordinuje tzv. Pracovní skupinu pro osoby s PAS.

Zástupci RIC se aktivně účastní i komunitního plánování sociálních služeb v Pardubicích, Lanškrouně a dalších městech Pardubického kraje.

Celorepublikově je organizace začleněna do Sítě mateřských center a pravidelně se účastní Regionálních setkání Mateřských center Pardubického kraje, kde dochází k získávání a předávání nových zkušeností a informací pro rozvoj centra.

V rámci služby raná péče jsme získali v roce 2017 garanci kvality od Asociace pracovníků v rané péči.

---

## Orgány Rodinného Integračního Centra

### Členská schůze

V roce 2017 se uskutečnila 18. členská schůze dne 1. 6. 2017.

### Výbor

V roce 2017 se uskutečnily 4 schůze výboru, a to ve dnech 30. 3. 2017, 1. 6. 2017, 25. 9. 2017 a 15. 12. 2017.

předseda: Mgr. Gabriela Bělková

místopředseda: Ing. Mgr. Hana Janiková, MBA

hospodářka: Bc. Hedvika Cempírková

členové: Mgr. Pavla Vltavská, Mgr. Bc. et Bc. Martina Votke, Bc. Hedvika Cempírková

### Statutární zástupci

Mgr. Gabriela Bělková

Ing. Mgr. Hana Janiková, MBA

### Revizní komise

předseda revizní komise: Ing. Jana Černíková

členové revizní komise: Ing. Kateřina Vanýsková, Jana Řezníčková

## Aktivizační služby a integrační aktivity pro rodiny s dětmi a služby pro rodiče s dětmi se speciálními potřebami

### Poslání

Rodinné Integrační Centrum pomáhá a podporuje rodiny s dětmi zdravými a rodiny s dětmi a osoby se speciálními potřebami, zdravotním postižením či sociálním znevýhodněním prostřednictvím integračních aktivit a aktivizačních služeb.

### Cíle

- Zajištění prostor pro vzájemné setkávání rodin s dětmi a organizování aktivizačních služeb a integračních aktivit (programy pro rodiče s dětmi, kurzy, semináře aj.).
- Podpora psychomotorického vývoje dítěte – získání nových schopností a dovedností.
- Podpora rodiny jako celku, podpora vzájemných rodinných vztahů – společné aktivity a prožitky.
- Integrace, prevence a snížení rizika sociální izolace rodičů pečujících o děti zdravé a děti se speciálními potřebami.
- Podpora vzdělávání a získávání základních sociálních, profesních a společenských dovedností rodičů a rozšíření jejich znalostí v oblasti péče o dítě.
- Spolupráce s organizacemi zabývajícími se péčí o rodinu a dítě.
- Osvětová činnost zaměřená na podporu významu rodiny a na péči o děti zdravé a děti se speciálními potřebami: pořádání seminářů, přednášek, školení, vydávání odborných a účelových publikací, článků apod.

### Cílová skupina

- Děti ve věku od narození do sedmi let, u dětí se speciálními potřebami do 18 let věku.
- Rodiče celodenně pečující o dítě zdravé nebo dítě se speciálními potřebami.
- Ostatní rodinní příslušníci.

## Poskytované služby

**Aktivizační služby a integrační aktivity pro rodiče s dětmi**, tzv. tréninkové aktivity (Rodičovská skupina + společná doprovodná integrační aktivita).

Aktivita se skládá ze dvou částí – Rodičovské skupiny a doprovodné společné aktivity. První převážnou část tvoří komunitní rodičovská setkávání na Rodičovských skupinách, kde rodiče s dětmi mohou aktivně řešit své problémy a potřeby pod vedením aktivizačního pracovníka nebo sociálního pracovníka (případně dalšího kompetentního odborníka na danou problematiku). Druhou část tvoří společné doprovodné integrační aktivity (cca 30 – 40 minut), kdy připravují aktivizační pracovníci ve spolupráci s rodiči činnost zaměřenou na výtvarnou, pohybovou nebo hudební oblast. Tato společná doprovodná aktivita je zaměřena na stmelení rodinných vazeb, zlepšení vzájemných vztahů, dovedností dětí a současně upevnění rodičovských kompetencí a posílení sebevědomí rodičů.

### Aktivizační služby a aktivity pro rodiče s dětmi se speciálními potřebami (SP):

- **Doprovázení a péče o dítě se ZP a SP** – služby krátkodobého hlídání dětí se speciálními potřebami a zdravotním postižením, pomoc rodičům v době, kdy se nemohou z jakéhokoli důvodu (vyřizování záležitostí na úřadě, návštěva lékaře, odpočinek od nepřetržité péče) o dítě postarat sami.
- **Canisterapie aneb aktivity se psem** – konzultace za přítomnosti psů, kdy pes slouží jako zdroj podnětů, motivací, podpora psychomotorického vývoje a prostředek ke zjednodušení a urychlení integrace do společnosti.
- **Léčebná muzikoterapie** – terapie, která využívá hudbu, hlas a rytmus k navození pozitivních změn v oblasti tělesné, duševní a emoční.
- **Klub „Áčko“ pro rodiny s dětmi se speciálními potřebami** (mladší děti)
- **Klub „Áčko“ pro rodiny s dětmi se speciálními potřebami** (starší děti)
- **Rodičovské skupiny + společné doprovodné integrační aktivity.**

### Besedy, workshopy, diskusní skupiny

- byly vždy vedeny odborníky na dané téma (sociální pracovníci, speciální pedagogové, psychologové, terapeuti). Témata, která byla v rámci aktivity řešena, se týkala především těchto oblastí: Vývoj dítěte a péče o něj, řešení problémového chování u dítěte, jak dítě správně motivovat, řešení konfliktů, témata pro rodiny s dětmi se speciálními potřebami, zkoordinování rodinného života a pracovních povinností, aj.

Naším hlavním cílem bylo prostřednictvím našich aktivit a činností aktivizovat rodiče s dětmi a motivovat je k aktivnímu způsobu života, nabídnout jim prostor, kde mohli vzájemně diskutovat, vzdělávat se a využívat vlastních schopností, dovedností a znalostí. Cílem naší organizace bylo zajistit rodičům s dětmi možnost zapojení se do komunity rodin v centru a zajistit jim „neutrální půdu“ pro společné rozhovory o různých potřebách a problémech, ke kterým se mohli vyjadřovat sami navzájem, ve spolupráci s aktivizačním pracovníkem, psychologem, lektorem či sociálním pracovníkem, kteří je doprovázeli, a v případě potřeby i s dalšími odborníky.



Naší snahou bylo rodiče aktivně zapojovat do nabízených činností, rozvíjet a obnovovat jejich rodičovské kompetence a profesní schopnosti a dovednosti. Dále jim naše centrum nabízelo zprostředkování kontaktů se společenským prostředím a zvyšování životních a výchovných kompetencí (např. sladování rodinného a pracovního života, podpora a nácvik sociálních kompetencí v jednání na úřadech, pomoc při uplatňování práv rodiny, zvyšování finanční gramotnosti). Rodinám s dětmi se speciálními potřebami (rodinám s dětmi se zdravotním postižením a sociálně slabým rodinám) jsme zajistili dostupnost služeb, jejichž prostřednictvím se mohli integrovat do kolektivu svých vrstevníků. Rodiče mohli získat nové společenské vazby a kontakty a děti zlepšit svůj psychomotorický vývoj, upevňovat sociální schopnosti a dovednosti a minimalizovat následky svého zdravotního postižení. Služby a aktivity probíhaly pod vedením odborného personálu, centrum je vybaveno speciálními didaktickými, kompenzačními a stimulačními pomůckami a hračkami. Současně i rodinám s dětmi zdravými jsme umožnili kontakt s rodinami s dětmi se speciálními potřebami.

Ze zpětné vazby od pracovníků veřejné správy, od spolupracujících organizací, ale zejména z řad rodičů byly aktivity RIC velmi bohaté. Naše centrum, díky všem aktivitám, které poskytovalo, získalo image profesionálního mateřského centra.



## Přehled celoročních pravidelných aktivizačních služeb a aktivit včetně statistik

### Časová dotace aktivity (četnost aktivit – týdenní, měsíční)

Otevřeno RIC – 5 dní v týdnu, aktivity denně.

**PO** odpoledne – RS + vzdělávání

**ÚT** 2x odpoledne (využití prostor i spolupracující organizace vzhledem k velkému počtu účastníků) – integrační aktivity pro mladší děti

**ST** odpoledne – integrační aktivita pro starší děti

**ČT** odpoledne vyhrazeno pro canisterapii

**PÁ** dopoledne – RS hudební

+

**Doprovázení a péče o dítě se zdravotním postižením:** průběžně pondělí – neděle od 7,00 – 22,00 hod.

**Muzikoterapie, Canisterapie, Arteterapie:** individuálně – PO – PÁ 8,00 – 20,00 hodin

**Prodloužený víkendový pobyt** – minimálně 1x za rok 2017, 20 rodin s dětmi s PAS

**Tábor – týdenní o prázdninách** – 6 dětí s PAS ve věku 8 – 15 let.

**Vzdělávání, workshopy, diskusní skupiny, přednášky, besedy, semináře, konference**

**Osvětové akce**

### Počty akcí:

Rodičovské skupiny zaměřené na vzdělávání	11
Integrační aktivita - Áčka	101
Rodičovské skupiny s hudební aktivitou	39
Jednorázové aktivity	21
Vzdělávání, osvětové aktivity	13
Canisterapie	167
Muzikoterapie	161
Doprovázení a péče o osobu se ZP a SP	534
Prodloužený víkendový pobyt	1

### Návštěvnost:

Rodičovské skupiny zaměřené na vzdělávání	109
Integrační aktivita - Áčka	406
Rodičovské skupiny s hudební aktivitou	685
Jednorázové aktivity	802
Vzdělávání, osvětové aktivity	194
Canisterapie	955
Muzikoterapie	191
Doprovázení a péče o osobu se ZP a SP	891
Prodloužený víkendový pobyt	72

### Počet fyzických osob:

Rodičovské skupiny zaměřené na vzdělávání	67
Integrační aktivita - Áčka	31
Rodičovské skupiny s hudební aktivitou	40
Jednorázové aktivity	284
Vzdělávání, osvětové aktivity	153
Canisterapie	362
Muzikoterapie	46
Doprovázení a péče o osobu se ZP a SP	77
Prodloužený víkendový pobyt	72

Všechny uvedené aktivity a činnosti měly preventivní a podpůrný charakter pro cílovou skupinu - rodiny s dětmi a byly jimi hojně využívány. Aktivity a činnosti pro rodiny s dětmi zdravými a rodiny s dětmi se speciálními potřebami byly vybírané dle jejich zájmu a jejich poptávky. Ze zpětných vazeb od rodičů, prarodičů, matek/otců samoživitelů atd. vyplynul velký zájem o účast na aktivitách RIC, vnímali smysl realizovaných aktivit a činností a chválili si přístup a odbornost pracovníků RIC. Hlavním cíl všech aktivit projektu - aktivizovat, zapojit a motivovat rodiny s dětmi - byl splněn.

Veškeré realizované aktivity byly v souladu se Střednědobým plánem rozvoje služeb Pardubického kraje na období 2016 - 2018, s akčními plány komunitního plánování na území města Pardubic. Služby navazovaly na další služby v regionu, byly důležitou součástí v rámci síťování služeb v Pardubickém kraji. Rodinné Integrační Centrum rozšířilo své řady odborníků, kteří zajistí kvalitní a efektivní prostor pro diskuzi a sdílení zkušeností z praxe rodičů.



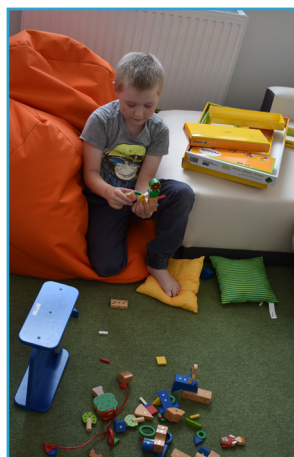
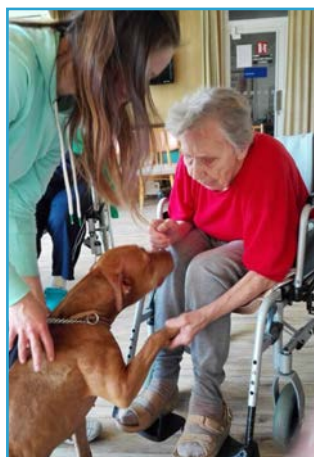

## Raná péče pro rodiny s dětmi s poruchami autistického spektra, poruchami komunikace a sociální interakce

### Poslání

Posláním sociální služby Raná péče pro rodiny s dětmi s poruchami autistického spektra, s poruchami komunikace a sociální interakce je zajištění včasné, komplexní a intenzivní pomoci a podpory rodině a dalším pečujícím osobám. Aktivizací a poskytováním odborných služeb dojde ke zkvalitnění života rodiny a jejího začlenění do přirozeného sociálního prostředí.

### Cíle služby

- Prevence před sociálním vyčleňováním a izolací rodiny.
- Podpora intuitivního rodičovství jako klíčového prvku úspěšné interakce s dítětem (rodič - dítě).
- Posílení kompetencí rodiny v rámci sociálního začleňování do místní komunity a společnosti.
- Aktivizace a edukace rodin k samostatnému zvládání náročných a krizových situací.
- Zprostředkování vzájemného setkávání a sdílení rodin s dětmi (rodičovské, mužské a sourozenecké skupiny).
- Podpora efektivní spolupráce mezi rodinou a institucemi (vzdělávací, sociální aj.), které se na péči o dítě podílejí.
- Podpora psychomotorického a sociálního vývoje dítěte v rámci individuální a skupinové práce.
- Vytvoření podmínek pro integraci dětí mezi zdravé vrstevníky v rámci sociálního začleňování.
- Zajištění přednášek, seminářů a vzdělávání pro rodiny s dětmi s PAS a spolupracující organizace.

### Cílová skupina

Rodiny s jedním nebo více dětmi ve věku od 1 do 7 let včetně s poruchami komunikace a sociální interakce, zejména s diagnostikovanými poruchami autistického spektra nebo s podezřením na PAS ve fázi diagnostiky, které mají bydliště na území Pardubického kraje.

### Poskytované činnosti

- Intenzivní odborná individuální a skupinová práce s dítětem.
- Poradenství v oblasti speciální výchovy a vzdělávání dětí.
- Podpora funkční komunikace dětí.
- Nácvik zvládání problémového chování dětí.
- Nácvik sociálních dovedností a kooperace ve hře.
- Individuální komunikační terapie s komunikačním terapeutem.
- Poradenství v oblasti úpravy domácího prostředí pro děti s PAS dle metodiky strukturovaného učení.

- Přednášky a semináře pro rodiče.
- Rodičovské, mužské a sourozenecké skupiny pro rodiny s dětmi a spolupracující organizace.
- Nabídka integračních aktivit pro děti.
- Individuální a skupinové psychologické poradenství.
- Základní sociálně právní poradenství.

### Kapacita služby

Služba byla kapacitně omezena pro 52 rodin s dětmi s PAS, s poruchami komunikace a sociální interakce z Pardubického kraje.

### Formy poskytování

- Terénní – přímo v rodině (přirozeném prostředí klientů) a dále dle přání a potřeb rodin s dětmi.
- Ambulantní – v sídle a kontaktním místě Rodinného Integračního Centra.

Rodiny s dětmi mohly využívat a libovolně kombinovat obě formy poskytování služby.

### Služba byla poskytována bezplatně.

V roce 2017 využívalo službu 78 rodin s dětmi s poruchami autistického spektra, poruchami komunikace a sociální interakce v počtu intervencí 1315.

Proběhlo celkem 18 skupinových aktivit. Rodinám dětí s PAS byla nabídnuta také komunikační terapie, která proběhla celkem 80x u 9 osob.

Během roku 2017 se konaly 6x skupinové nácviky sociálních a komunikačních dovedností.



## Sociálně aktivizační služby pro rodiny s dětmi s poruchami autistického spektra

### Poslání

Posláním sociální služby SAS pro rodiny s dětmi s PAS je zajištění komplexní pomoci a podpory rodině a dalším pečujícím osobám. Aktivizací a poskytováním odborných služeb dojde k rozvoji specifických schopností a dovedností uživatele služby, ke zlepšení podmínek pro vzdělávání a ke zvýšení možností uplatnění v přirozeném sociálním prostředí.

### Cíle služby

- Prevence před sociálním vyčleňováním a izolací rodiny.
- Podpora intuitivního rodičovství jako klíčového prvku úspěšné interakce s dítětem (rodič - dítě).
- Posílení kompetencí rodiny s dítětem v rámci sociálního začleňování do místní komunity a společnosti.
- Aktivizace a edukace rodin k samostatnému zvládání náročných a krizových situací.
- Sdílení a zprostředkování vzájemného setkávání rodin s dětmi (rodičovské, mužské a sourozenecké skupiny).
- Podpora efektivní spolupráce mezi rodinou a institucemi (vzdělávací, sociální aj.), které se na péči o dítě podílejí.
- Podpora psychomotorického a sociálního vývoje dítěte v rámci individuální a skupinové práce.
- Vytvoření podmínek pro integraci dětí mezi zdravé vrstevníky v rámci sociálního začleňování.
- Zajištění přednášek, seminářů a vzdělávání pro rodiny s dětmi s PAS a spolupracující organizace.

### Cílová skupina

Rodiny s jedním nebo více dětmi ve věku od 8 do dovršení 18 let s diagnostikovanými poruchami autistického spektra nebo podezřením na PAS ve fázi diagnostiky, které mají bydliště na území Pardubického kraje.

### Poskytované činnosti

- Odborná individuální a skupinová práce s dítětem.
- Poradenství v oblasti speciální výchovy a vzdělávání dětí.
- Podpora funkční komunikace dětí.
- Nácvik zvládání problémového chování dětí.
- Nácvik sociálních dovedností a kooperace ve hře.
- Individuální komunikační terapie s logopedem.
- Poradenství v následném vzdělávání a pracovním uplatnění.

- Poradenství v oblasti úpravy domácího prostředí pro děti dle metodiky strukturovaného učení.
- Přednášky a semináře pro rodiče a spolupracující organizace.
- Rodičovské, mužské a sourozenecké skupiny pro rodiny s dětmi.
- Nabídka integračních aktivit pro děti.
- Individuální a skupinové psychologické poradenství.
- Základní sociálně právní poradenství

### Kapacita služby

Služba byla kapacitně omezena pro 47 rodin s dětmi s PAS z Pardubického kraje.

### Formy poskytování

- Terénní – přímo v rodině (přirozeném prostředí klientů) a dále dle přání a potřeb rodin s dětmi.
- Ambulantní – v sídle a kontaktním místě Rodinného Integračního Centra.

Rodiny s dětmi mohly využívat a libovolně kombinovat obě formy poskytování služby.

### Služba byla poskytována bezplatně.

V roce 2017 využívalo službu 64 rodin s dětmi s poruchami autistického spektra.

Celkově bylo v rodinách poskytnuto 1285 intervencí, 546 kontaktů.

Proběhlo celkem 54 skupinových aktivit s návštěvností 217 účastníků.



## Sociální rehabilitace pro dospělé osoby s poruchami autistického spektra

### Poslání

Posláním Sociální rehabilitace pro dospělé osoby s poruchami autistického spektra je zajištění činností směřujících k dosažení co nejvyšší možné míry samostatnosti, nezávislosti a soběstačnosti. Poskytováním odborných služeb dojde k rozvoji specifických schopností a dovedností, k vytváření společensky žádoucích návyků uživatele služby a ke zvýšení možnosti uplatnění v přirozeném sociálním prostředí.

### Cíle služby

- Podpora při vytváření podmínek pro plnohodnotné zařazení klientů do běžného společenského života.
- Rozvoj sociálních a komunikačních dovedností směřujících k posílení samostatného rozhodování klientů.
- Podpora vzdělávacích procesů, a to na všech stupních vzdělání, včetně celoživotního.
- Vedení a podpora klientů k soběstačnosti a smysluplnému trávení volného času.
- Vytváření podmínek pro pracovní uplatnění klientů na chráněném i otevřeném trhu práce.
- Ochrana práv klientů, edukace k zvládání obtížných životních situací.

### Cílová skupina

Dospělé osoby ve věku od 18 do 64 let s diagnostikovanými poruchami autistického spektra nebo s podezřením na PAS ve fázi diagnostiky, které mají bydliště na území Pardubického kraje.

### Poskytované činnosti

- Individuální a skupinová práce s klienty.
- Nácviky sociálních dovedností, komunikačních schopností a dalších činností vedoucích k sociálnímu začlenění.
- Zprostředkování kontaktu se společenským prostředím.
- Výchovné, vzdělávací a aktivizační činnosti.
- Poradenství v oblasti vzdělávání a uplatnění na trhu práce.
- Psychologické poradenství.
- Sociálně právní poradenství.
- Pomoc při uplatňování práv, oprávněných zájmů a při obstarávání osobních záležitostí.

### Kapacita služby

Služba byla kapacitně omezena pro 12 dospělých osob s PAS z Pardubického kraje.

### Formy poskytování

- Terénní – přímo v přirozeném prostředí klientů a dále dle přání a potřeb dospělých osob s PAS.
- Ambulantní – v sídle a kontaktním místě Rodinného Integračního Centra.

Dospělé osoby s PAS mohly využívat a libovolně kombinovat obě formy poskytování služby.

### Služba byla poskytována bezplatně.

V roce 2017 využívalo službu 13 dospělých osob s poruchami autistického spektra.

Celkově bylo poskytnuto 542 intervencí, 207 kontaktů.

Proběhlo 34 skupinových aktivit s 11 účastníky.



## Dubnové aktivity k celosvětovému Dni autismu

Druhý duben je dnem, který je známý jako světový den porozumění autismu. Při této příležitosti probíhá každoročně mnoho akcí napříč celou Českou republikou, které nám mají připomenout autismus jako takový. Celý duben se v Pardubicích a dalších městech Pardubického kraje nesl ve znamení modré barvy, která je barvou komunikace, a která symbolizuje chápání, sdílení a porozumění autismu veřejností. Slovo modrá se v kontextu poruch autistického spektra (PAS) skloňuje snad ve všech pádech a proto není divu, že se modrá barva dala vidět i v mnoha názvech doprovodných akcí.

### Modrý volejbalový turnaj o pohár starosty MO Polabiny II. na podporu Rodinného Integračního Centra z.s.

Dne 1. 4. 2017 se ve sportovní hale Univerzity Pardubice konal od 8,00 do 16,00 hodin charitativní volejbalový turnaj smíšených družstev O pohár starosty MO Pardubice II. pana Mgr. Radka Hejného.

Turnaje se účastnilo 14 družstev. Výtěžek v celkové částce 16.420,-- Kč ze startovného byl věnován Rodinnému Integračnímu Centru na aktivity pro rodiny s dětmi s poruchami autistického spektra.

### LIGHT IT UP BLUE – celorepubliková kampaň „ROSVIŤME SE MODŘE“

V noci ze dne 1. na 2. dubna se do celorepublikové akce „Rozsviťme se modře“ zapojilo mnoho organizací, institucí přímo z Pardubic, ale také z celého Pardubického kraje. Budovy, které svítily modře, byly např. Rodinné Integrační Centrum, Lentilka – integrační školka a rehabilitační centrum, radnice města Pardubic, Východočeské divadlo, ČSOB Pojišťovna, Krajský úřad Pardubického kraje, Tipsport Arena, Atrium Palác, Univerzita Pardubice, Most do života, SPZŠ Chrudim, ZŠ a PŠ Svítání, o.p.s., Denní stacionář Slunečnice Pardubice, Aquacentrum, Domov pod hradem Žampach, Morový sloup v Chrudimi atd.

Další podporu v podobě modrého oblečení, modrých doplňků realizovala Kavárna Panorama a Pernštejnka.

Panely o aktivitách byly vystaveny: Východočeské divadlo, Atrium Pardubice, Magistrát města Pardubic, KÚ Pardubického kraje, AQUA centrum, TIPSPORT aréna.

Plakáty o aktivitách ke Dni autismu byly dále umístěny: Sokol Pardubice, Knihovna Pardubice, Infocentrum Pardubice, Dům hudby, spolupracující organizace, MŠ a ZŠ Pardubice, Krajská nemocnice Pardubice.

Spoty o aktivitách ke Dni autismu byly nahrány Východočeským divadlem, hercem panem Pavlem Novotným a byly postupně uveřejňovány v pravidelných intervalech v Atrium Palác a TIPSPORT ARÉNĚ Pardubice.



## Modrý průvod

Modrý průvod na podporu osob s poruchami autistického spektra zbarvil v pondělí dne 3. 4. 2017 Pernštýnské náměstí a třídu Míru do modré barvy, barvy komunikace. Pátý ročník zaznamenal rekordní účast, odhadem cca 650 účastníků, kteří osobně přišli vyjádřit sounáležitost s dětmi a dospělými s autismem.

Doprovod bubnů dvou bubeníků z Konzervatoře Pardubice rozpohyboval průvod a umocnil tak zážitek z celé akce. Na závěr jsme společně vypustili přes 1000 modrých balónků před ČSOB Pojišťovnou, což bylo vyvrcholením osvětové aktivity k celosvětovému dni autismu.

Účast na průvodu (kromě rodičů a dětí s PAS, Rodinného Integračního Centra, zástupců Pk, MMP) např.: MŠ Pardubice – Dubina, MŠ Kamínek, ZŠ A. Krause, MŠ Mladých, MŠ Lentilka, ZŠ Staňkova, MŠ Na Tříse, ZŠ Svítkov, MŠ Korálek, Most do života, MIREA, Domov pod Kuňkou, Slunečnice, Středisko rané péče, DSS Slatiňany, Domov pod hradem Žampach.

## Pracovní skupina pro osoby s poruchami autistického spektra Pardubického kraje

Dne 11. dubna 2017 od 9,00 do 11 hodin se konalo setkání užší Pracovní skupiny pro osoby s PAS Pk – pod záštitou Ing. Pavla Šotoly, radního Pardubického kraje – zodpovědného za sociální péči a neziskový sektor.

Prvním bodem jednání bylo představení Koncepce péče o děti s poruchami komunikace, sociální interakce a poruch autistického spektra – zástupci MMP, Lentilky a Rodinného Integračního Centra. Jedná se o pilotní projekt pro město Pardubice. MUDr. Dvořáková ze Sdružení praktických lékařů pro děti a dorost podrobně představila screening, který již od 1. ledna 2017 probíhá, vyjádřila podporu vznikající koncepci. Mgr. Jakub Rychtecký nabídl spolupráci při oslovení VZP spolu se zástupci KÚ Pardubického kraje včetně možné dotace na podporu psychologické diagnostiky – Mgr. Ďurechovi. Mgr. Liedermanová v souladu s názorem Mgr. Musila i ostatních zmínila nutnost zajištění vzdělávání pro personál a upřesnila, že součástí koncepce je i akreditace vzdělávání pro pedagogické pracovníky. MUDr. Szymanská nabídla možnost vzdělávání rodičů v rodinné psychoedukaci.

Druhým bodem bylo představení náplně činnosti Metodického a vzdělávacího centra. Mgr. Liedermanová zdůraznila, že se jedná o iniciativu zainteresovaných stran s cílem zajistit včasnou intervenci s propojením na řadu odborníků, center, škol a neziskových organizací, které se touto problematikou zabývají. Mgr. Gabriela Hůlová seznámila přítomné s metodikou SIMPLE STEPS.

Třetí bod byl zaměřen na představení služeb pro dospělé osoby s PAS – Sociální rehabilitace pro dospělé osoby s PAS v RIC.

Hana Janíková krátce doplnila závěr setkání, a to o informace o již proběhlých aktivitách ke Dni autismu a plánovaných akcích do konce dubna.

## Otevření metodického a vzdělávacího centra

Dne 11. dubna od 11,00 do 12,00 hodin proběhlo slavnostní otevření Metodického a vzdělávacího centra, které si klade za cíl poskytnout odbornou péči rodinám s dětmi s podezřením na poruchy komunikace, sociální interakce a poruchy autistického spektra zachycených v rámci screeningu u dětských lékařů ve věku 1,5 – 2 roky. Toto centrum vzniklo při Lentilce – integrační školce a rehabilitačním centru.

### Společný modrý den otevřených dveří

Od 13,00 do 16,00 hodin dne 11. dubna proběhl Společný modrý den otevřených dveří v Lentilce a Rodinném Integračním Centru. Lentilka měla program zaměřený na ukázky metod práce v nácvikové místnosti (TEACCH PROGRAM, kódované úkoly). Následovala zážitková arteterapie, zážitková muzikoterapie a modré tvoření v integračních třídách.

Rodinné Integrační Centrum si připravilo vedle ukázky didaktických pomůcek a zážitkových deníků z akcí a aktivit i aktivitu „Autismus na vlastní kůži“. Na 15 minut se každý, kdo přišel, mohl vcítit do kůže autisty. Zjistil to, jak si připadá, jak se mu komunikuje a co vše vnímá. Účastníci shlédli dokumentární film - jak může autista vidět a vnímat okolní svět, následně prostřednictvím zážitkové hry si vyzkoušet, jak může být pro autistu těžké reagovat na sociální interakce při přecitlivělém vnímání okolních běžných zvuků. Poté se mohli přítomní podívat na video O Červené Karkulce z pohledu dítěte s Aspergerovým syndromem. V závěrečné čtvrté části proběhlo sdílení pocitů z této celé aktivity.

Na závěr otevřeného dne proběhlo v 16,00 hodin tzv. Modré focení. Modré proto, že právě tato barva je symbolem komunikace, která je pro lidi s PAS obzvlášť důležitá.

### Jak se nezhroutit při výchově dítěte s autismem?

Od 16,00 do 18,00 hodin dne 11. dubna probíhala v Rodinném Integračním Centru rodičovská skupina s psycholožkou Mgr. Alexandrou Bokůvkovou na téma: Jak se nezhroutit při výchově dítěte s autismem?

Účastnili se jak rodiče dětí v raném věku, tak i rodiče dětí starších, tj. ve věku 8 a více let.

### Přednáška Mgr. Petry Jůnové – Volný čas a rozvoj hry u dítěte s PAS

Dne 18. dubna se od 9,00 do 16,00 hodin konala přednáška Mgr. Jůnové z NAUTIS na téma Volný čas a rozvoj hry u dítěte s poruchami autistického spektra.

Seminář byl zaměřen na volný čas a rozvoj hry u dětí s PAS jako prostředek pro rozvoj komunikace a sociálních vztahů. Péče o nejmenší děti s PAS se mnohdy zaměřuje především na rozvoj komunikace a rozvoj pracovních dovedností. Někdy se však zapomíná na rozvoj volného času, který je u dětí bez handicapu přirozeně vyplněn hrou. Hra je totiž nedílnou součástí života každého dítěte. Prostřednictvím hry se dá přirozeným způsobem navázat a rozvíjet sociální vztah s dítětem, zvýšením zájmu o hru a hračku lze podnítit potřebu komunikovat. Seminář obsahoval tyto moduly: typické deficity ve hře dítěte s PAS, výplň volného času dětí s PAS, hra jako prostředek pro rozvoj komunikace a sociálních vztahů, nácviky samostatné hry a hry v kolektivu, nácvik hry pomocí videí jako jedna z metod užívaná při práci s dětmi s PAS, náměty her a volnočasových aktivit pro děti s PAS, praktické ukázky a videa.

## Odborná konference „CESTA Z PASTI III. – příklady dobré praxe“

Přednáškový sál Jana Kašpara v budově Krajského úřadu Pardubického kraje se stal 26. 4. 2017 už potřetí místem konání odborné konference „Cesta z PASTi – příklady dobré praxe“.

V úvodu konference ocenil práci organizátorů konference z Lentilky - integrační školky a rehabilitačního centra a Rodinného Integračního Centra z.s. náměstek primátora zodpovědný za sociální politiku, zdravotnictví, školství, sport, kulturu a cestovní ruch Mgr. Jakub Rychtecký.

Za Pardubický kraj shrnul Ondřej Flégr zdárné plnění priorit stanovených Pracovní skupinou pro osoby s poruchami autistického spektra (PAS) v Pardubickém kraji, která funguje od roku 2013. Tato skupina sdružuje odborníky z rezortů zdravotnictví, školství a sociálních služeb.

Sedmdesátku posluchačů nejvíce zaujal příspěvek MUDr. Jany Gandalovičové – místopředsdkyně České odborné společnosti aplikované behaviorální analýzy, specialistky v interním lékařství a kardiologii a zároveň matky dítěte s PAS. Představila v něm postupy využití aplikované behaviorální analýzy (ABA). Ta vychází z principů učení a chování – behaviorismu. Má za sebou 50 let vědeckého výzkumu a v 60. létech minulého století ji založil psycholog O. I. Lovaas. Jedná se o individuálně sestavenou intervenci s využitím mnoha technik s důrazem na nastavení funkční komunikace a modifikaci nežádoucího chování. V případě práce touto metodou u dětí s autismem má velké možnosti a také úspěchy.

Za město Pardubice představila Mgr. Ivana Liedermanová, vedoucí odboru školství, kultury a sportu, pilotní projekt - Koncepti Včasné intervence a postupné integrace. Důraz kladla na nastavení systémového a informačního propojení sítě školních, poradenských a zdravotnických zařízení v Pardubicích v rámci předškolního vzdělávání a inkluze dětí s poruchami komunikace, sociální interakce a poruchami autistického spektra (PK-SI-PAS) do mateřských škol.

Odborná a laická veřejnost měla možnost dozvědět se aktuální informace z oblasti PAS a příklady dobré praxe s péčí jak o děti od 2 let (screening pediatriů na PAS, služby rané péče), tak i s prací s dospělými osobami s PAS (služba sociální rehabilitace a služba denního centra).

## Slavnostní otevření nového kontaktního místa Rodinného Integračního Centra z.s.

Dne 27. 4. 2017 bylo slavnostně otevřeno nové kontaktní místo Rodinného Integračního Centra v Lanškrouně na adrese B. Smetany 460, 563 01 Lanškroun.

Otevření centra se účastnilo 50 osob. Vedle pana starosty Lanškrouna Mgr. Radima Vetchého, pana místostarosty Miloše Smoly a pana ředitele ZŠ Smetanova Mgr. Milana Valúška přijel podpořit zřízení centra a přestříhnout symbolicky modrou pásku i radní Pardubického kraje zodpovědný za školství pan Ing. Bohumil Bernášek. Přišli i rodiče s dětmi, kteří s pracovníky RIC sdíleli radost z nových prostor.

Od 14,00 do 17,00 hodin měla široká laická i odborná veřejnost možnost prohlédnout si zázemí, dozvědět se více o pomoci rodinám s dětmi a dospělým osobám s poruchami autistického spektra a také si vyzkoušet nové didaktické a stimulační pomůcky, které v Rodinném Integračním Centru máme. Prostřednictvím města Lanškroun se podařilo vybudovat důstojné a bezpečné zázemí pro poskytování sociálních služeb, integračních a aktivizačních služeb Rodinného Integračního Centra.

### **Modrá zumba s ČSOB Pojišťovnou, a .s.**

Pátek 28. 4. patřil poslední akci spojené se Dnem autismu v Pardubicích. Modrá zumba roztančila ty, kteří přišli ke Galerii Café v Tyršových sadech.

Lektorky Míša Valkýová a Martina Votke rozhýbaly všechny návštěvníky mezi 16,00 a 18,00 hodinou.

I přes nepřízeň počasí – déšť a zimu – si to přítomní velmi užili. Hudebně doprovodila modré zumbové dovádění skupina HADRON z Lanškrouna.

Děti dostaly malé překvapení v podobě modré cukrové vaty. Cílem bylo zapojit veřejnost do podpory osob s poruchami autistického spektra.

**Díky akcím pořádaným k příležitosti světového dne autismu se poruchy autistického spektra dostávají pomalu ale jistě do povědomí široké veřejnosti. Každoroční připomínání autismu touto cestou vnímáme velmi pozitivně vzhledem k pochopení odlišností osob s PAS, které okolí příliš často neakceptuje. Odborné přednášky věnované problematice PAS jsou pak užitečné nejen pro rodiče, ale také pro odborníky, kteří často podobné akce vyhledávají. Účast na všech aktivitách byla velká, ze zpětných vazeb od rodičů, spolupracujících organizací a odborníků vyplývá velká spokojenost.**







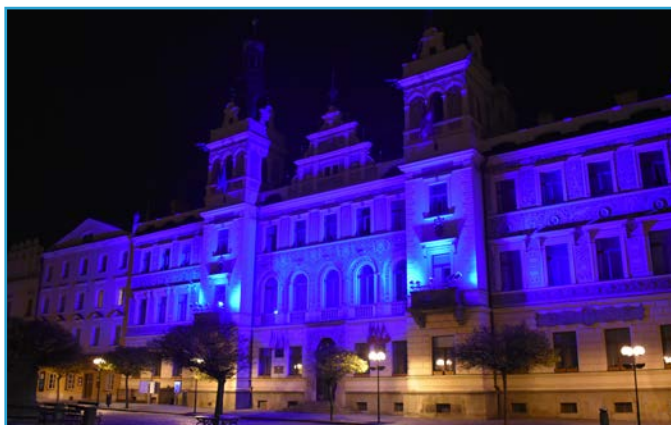

## Relaxačně zážitkový pobyt pro rodiny s dětmi s poruchami autistického spektra

Rodiče během pobytu absolvovali 4 relaxační a zážitkové aktivity (cvičení jógy pod vedením jogína Michala Rauera s možností následné meditace, celovíkendové sociálně psychologické hry a aktivity v dopoledních a odpoledních hodinách, večerní posezení u táboráku spojené s opékáním buřtů a zpěvem), které pro ně připravili pracovníci ČSOB Pojišťovna, a.s. Zapomenuli tak na všední starosti, odreagovali se a získali tolik potřebné síly (fyzické i psychické) na následnou péči o dítě s PAS. Mohli se věnovat také jeden druhému a prožít pár hodin bez náročné 24 hodinové péče o dítě s PAS s vědomím, že je o jejich děti dobře postaráno a že také zažijí aktivní a zábavný den s podporou asistentů a aktivizačních pracovníků. Zároveň mohli také strávit i čas se zdravými sourozenci dětí s PAS, které bývali velmi často ošizeny o jejich pozornost a péči.

Pro děti s PAS byly připraveny skupinové aktivity (dopolední procházka spojená s projíždkou na koních, odpolední skupinové soutěžní aktivity, podporující spolupráci ve skupině, komunikaci s vrstevníky), díky nimž za podpory asistentů mohly rozvíjet sociální a komunikační dovednosti. Asistenti se dětem věnovali individuálně, dle možností dítěte ho podporovaly v komunikaci s ostatními vrstevníky a motivovaly je k zapojování do skupinových činností.

**Markéta Štěpánková:** „Děkujeme za hezký víkendový pobyt. Velmi se nám s dětma líbilo. Krásné prostředí, skvělý program a milí lidé. Děkujeme za skvělou práci asistentům a organizátorům. Hodně jsme si to užili a aktivně odpočinuli. Děti byli velmi nadšené a těší se na příště!“

**Bílá:** „Na relaxačním pobytu s ČSOB Pojišťovnou a RIC jsem byla potřetí a opět mě nezklamali pánové z ČSOB Pojišťovny. Byli jako vždy úžasní, vtipní a zábavní. Soutěže, které si pro nás, rodiče, připravili, byly originální a neopakovatelné. Také mým synům a mojí mamince, která mě doprovázela, se pobyt líbil.“

**Jana, Jiří a Tobiášek Šidovi:** „Pro nás to byla premiéra. Plní očekávání jsme vyrazili směr Milovy. Tobiášek se těšil. Musím říci, že se nám pobyt moc líbil, hlavně ten relax, užívat volna a blbnout při hrách a přitom vědět, že se o naše dítě stará sympatická asistentka Marcelka J. Potkali jsme spoustu fajn lidí. Náplň volnočasových aktivit byla skvělá. Děkujeme pánům z ČSOB Pojišťovny a RICu za skvělou zábavu. I když byl pobyt krátký, připadalo nám, že máme za sebou týden zážitků. Děkujeme všem, a pokud se příští rok opět dostaneme na pobyt, budeme moc rádi!“

**Nela, Štěpánek, Jana a Tomáš Pavlovovi:** „Ze srdce chceme poděkovat všem za super strávený víkendový psychorelaxační pobyt. Obrovské díky patří všem pracovníkům RICu, asistentům, ale především VŠEM Z ČSOB POJIŠŤOVNY. Psychicky jsme si odpočinuli a načerpali další síly. Děti byly nadšené a velice spokojené. Sešla se opět super parta lidí, se kterými jsme si užili skvělý program. Největší obdiv mají u nás zaměstnanci ČSOB Pojišťovny za vymyšlení her. Moc si vážíme, co pro nás všichni děláte a jsme vám za to velmi vděční. Doufáme a moc se těšíme na další shledání.“

**Hrbáčková:** „Víkendový pobyt se mi velice líbil. O děti bylo velice dobře postaráno. Můj syn si to velice užil, měl hezké zážitky. Já jsem mohla bez starostí relaxovat a odpočívat. Dozvěděla jsem se i nové zkušenosti, jak reagovat na určité situace od jiných maminek. Za tento pobyt jsem velice vděčná a děkuji všem, kteří mi dali šanci, abych zde mohla být. Tento pobyt byl pro mne krásnou odměnou. Děkuji“







## Zázemí společnosti

Sídlo Rodinného Integračního Centra je na adrese Prodloužená 278, 530 02 Pardubice.

Budova RIC je umístěno v modré nízké budově. Jedná se o místo s dobrou dopravní dostupností autobusové i trolejbusové dopravy. Sídlo organizace je viditelně označeno tabulí na plotě a označením na hlavních vstupních dveřích budovy a vedlejšího vchodu (u muzikoterapie).

Do budovy RIC lze vstoupit hlavním vchodem a dále ještě dvěma postranními vchody, přes vchod na muzikoterapii, nebo z kanceláře ředitelky. Sídlo RIC disponuje prostorem o celkové ploše 122,9 m<sup>2</sup>. Hlavní vchod do budovy se nachází z boční strany modrého pavilonu. Tímto vchodem se dále dostaneme do menší předsíně opatřené zvonkem, kterým přivoláme personál RIC, neboť dveře jsou běžně uzamčené. Následující místnost, velká šatní hala, slouží k odložení šatstva a obuvi pro návštěvníky i personál RIC, je zde možné zaparkovat kočárky. V šatní hale se nachází tři vstupy do následujících místností. Po vstupu do místnosti po levé straně nalezneme kancelář pro sociální pracovníky (rané péče a sociálně aktivizačních služeb) a ekonoma společnosti. Následující místnost se nachází naproti vchodovým dveřím. Tato místnost slouží jako herna pro rodiče a děti, kteří do RIC dochází. Herna je opatřena vestavěnými skříněmi, ve kterých nalezneme didaktické hračky, odborné a dětské knihy, pomůcky potřebné ke cvičení, hudební nástroje a věci určené k výtvarným a ručním aktivitám. Dále v herně nalezneme herní prvky jako skluzavky, průlezku a kuličkový bazén. Z herny můžeme vstoupit do menší „individuální“ místnosti. Další místností je kancelář ředitelky, kde probíhají i terapie, porady, poradenství. Poslední místností je kancelář pro 2 sociální pracovníky, kteří poskytují službu sociální rehabilitace pro dospělé osoby s PAS, která se nachází vedle bočního vchodu u muzikoterapie (na dveřích je umístěn zvonek).

Prostory sídla RIC jsou řešeny bezbariérově. Kanceláře jsou vybaveny počítači s připojením k internetu, tiskárnami a uzamykatelnými skříněmi. Pro pracovníky a uživatele je budova sídla RIC vybavena sociálním zařízením, které je od sebe odděleno. V místnosti toalety pro klienty se nachází WC, nočníky pro děti a klasické velké umyvadlo. Toaleta pro zaměstnance je rovněž vybavena WC a klasickým umyvadlem.



**Kontaktní místo Rodinného Integračního Centra** je na adrese Bedřicha Smetany 460, 563 01 Lanškroun.

Kontaktní místo se nachází v budově ZŠ Smetanova Lanškroun. Má samostatný vchod. Místo je viditelně označeno cedulí na budově, vedle vstupních dveří. Vlastníkem budovy je Město Lanškroun. Kontaktní místo disponuje celkovou plochou 81 m<sup>2</sup>.

Vstup do kontaktního místa je po kamenných schodech, na kterých jsou umístěny sklápěcí ližiny, které zajišťují bezbariérový přístup. Na schody navazuje vstupní chodba oddělená zamykatelnými dveřmi. V chodbě je umístěn plynový kotel. Z hlavní chodby se dostaneme na WC pro zaměstnance. Dalšími dveřmi je možné vejít do kanceláře pracovníků. V této kanceláři najdeme čtyři stoly se čtyřmi židlemi, uzamykatelné skříně na administrativu a klientskou dokumentaci, tiskárnu a věšákovou stěnu. S chodbou a kanceláří pracovníků sousedí bezbariérové sociální zařízení, které tvoří dvě WC (1 menší pro děti, jedno WC upravené pro osoby s handicapem - s madly), bezbariérový sprchový kout a umyvadlo. Vlevo od schodiště vcházíme do nácvikové místnosti spojené s nácvikovou kuchyňkou, ve které je kromě kuchyňské linky i mikrovlnná trouba, pracovní plocha, umyvadlo a varná konvice, nechybí zde běžné kuchyňské náčiní. V nácvikové místnosti najdeme deset židliček a dva velké stoly. Tato místnost je oddělená pojízdnými křídly od herny, v níž je umístěna skříň na hračky a didaktické pomůcky, dvě relaxační křesla s konferenčním stolem a dva pracovní stoly s osmi židličkami. Otevřením pojízdných křídel lze vytvořit jeden velký prostor o celkové ploše 35,3 m<sup>2</sup>. Na stropě je umístěn hák pro zavěšení relaxačních vaků, křesel. Herna dále sousedí s relaxační místností vybavenou rozkládací pohovkou, která zároveň slouží jako relaxační lůžko. Na zemi jsou položeny relaxační sedací vaky. Zde mohou klienti služeb nejen odpočívat, ale místnost slouží i pro individuální práci s klienty služeb. V neposlední řadě zde probíhají terapeutické aktivity jako psychoterapie, muzikoterapie apod.). Herna i relaxační místnost jsou vybaveny podlahovým topením.

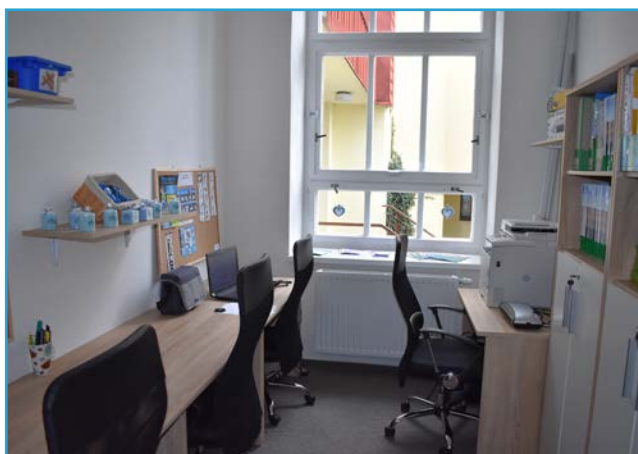

## Tým pracovníků

**Ředitelka:** Ing. Mgr. Hana Janiková, MBA

**Ekonom:** Mgr. Pavla Vltavská

**Účetní – Bc. Hedvika Cempírková**

**Aktivizační pracovníci:** Ing. Vendula Maříková, Ing. Petra Skácelová

**Sociální pracovníci:** Bc. Iveta Borovcová, Aneta Boušková, DiS., Mgr. Martina Mertová, Mgr. Jaromíra Staňková, DiS., Martin Vařejčko, DiS., Bc. Iva Pohlová, DiS.

**Komunikační terapeuté:** Mgr. Petra Hejlová, Bc. Ondřej Čermák

**Pracovníci nácviků sociálních a komunikačních dovedností:** Mgr. Eva Vetchá, Mgr. Petra Havlová, Mgr. Jaroslava Švihlová, Bc. Iva Pohlová, DiS., Martin Vařejčko, DiS.

**Koordinátoři služeb:** Bc. Iva Pohlová, DiS., Bc. Martin Bezdíček, MBA.

**Asistenti aktivizačních služeb (uvedeni bez titulu):** Michaela Blažková, Olga Burešová, Simona Dostálová, Lucie Dušková, Marcela Dušková, Adéla Gáborová, Nicola Gottsteinová, Markéta Hegerová, Lenka Holečková, Veronika Janiková, Petra Jirásková, Anna Jirovská, Šárka Junková, Kristýna Kholová, Jaromír Kincl, Michaela Klimešová, Lenka Kolářová, Božena Klimplová, Eva Komešítková, Adéla Košňovská, Lucie Kretová, Jana Křepelková, Michaela Kudláčková, Eva Kůrková, Barbora Langrová, Lucie Maixnerová, Veronika Matyášová, Pavla Minářová, Magdaléna Nováková, Denisa Patáková, Kateřina Petrová, Michaela Rajmová, Zuzana Seifertová, Veronika Semeráková, Michaela Severinová, Eliška Skoumalová, Allan Stránský, Ivana Šimunová, Denisa Škodová, Jaroslava Švihlová, Šárka Tomišková, Michaela Valkýřová, Helena Varmužová, Petr Vltavský, Tereza Vobořilová, Jakub Zajíček

**Psychologové:** Mgr. Kamila Barlow, Mgr. Alexandra Bokůvková, Mgr. Bc. Markéta Kotková, DiS.

**Metodik:** Mgr. Jaromíra Staňková, DiS., Mgr. Hana Šlapáková

**Canisterapeuté:** Mgr. Gabriela Bělková, Mgr. Bc. Martina Votke, Lucie Kolářková, Andrea Kratochvílová, Alexandra Prošková, Naděžda Pecková

**Muzikoterapeuté:** Mgr. Markéta Havlová, Mgr. Eva Motyčková, Mgr. Růžena Gally Jadrná

**Psychoterapeuté:** PhDr. Josef Kasal, PhD., Mgr. Marcela Kašparová

Pracovníci v sociálních službách: Petra Jirásková, Adéla Košňovská, Ivana Šimunová

**Fundraiser:** Ing. Eva Černá, PhD.

**Pomocné a úklidové pracovnice:** Jana Hanzlíková, Iva Klesalová, Anna Kováčová, Jana Křepelková, Martina Nešetřilová, Helena Varmužová



## Poděkování

Rodinné Integrační Centrum z.s. děkuje všem, kteří podpořili jeho činnost v roce 2017.

### Za poskytnuté dotace děkujeme:

Pardubický kraj  
Statutární město Pardubice  
Městský obvod Pardubice II.  
Město Česká Třebová  
Město Králíky  
Město Lanškroun  
Město Letohrad  
Město Litomyšl  
Město Svitavy  
Město Ústí nad Orlicí  
Město Žamberk  
OP Zaměstnanost prostřednictvím Evropského sociálního fondu

### Za poskytnuté nadační a partnerské příspěvky děkujeme:

Nadace AGEL  
Nadace Agrofert  
Nadační fond AWAST  
Nadační fond J & T  
Nadace pro rozvoj města Pardubic  
Nadace rozvoje občanské společnosti

### Za poskytnutí finančních a věcných darů děkujeme:

ČSOB Pojišťovna, a.s.  
DENTIMED s.r.o.  
Elektrárny Opatovice, a.s.  
E-SMILE Kreativní studio  
Faurecia Interiors Pardubice  
FOXCONN CZ s.r.o.  
Ing. Ladislav Chrobok  
Iveco Czech Republic, a.s.  
Konzum, obchodní družstvo Ústí nad Orlicí  
Lesy České republiky, s.p.  
Mars Svatka, a.s.  
Michal Horák

### Zvláštní poděkování vyslovujeme:

Členům Rodinného Integračního Centra.  
Zaměstnancům, externím spolupracovníkům, praktikantům a dobrovolníkům.  
Všem spolupracujícím organizacím a institucím.





## ZPRÁVA O HOSPODAŘENÍ ZA ROK 2017 (zaokrouhleno na celé Kč)

### VÝPIS Z VÝKAZU ZISKU A ZTRÁTY KE DNI 31. 12. 2017 (v tisících Kč)

	Název položky	Hlavní činnost	Hospodářská činnost	Celkem
<b>A.</b>	<b>Náklady</b>	<b>6 443</b>	<b>0</b>	<b>6 443</b>
A.I.	Spotřebované nákupy a nakupované služby	1 682	0	1 682
A.II.	Změna stavu zásob vlastní činnosti a aktivace	0	0	0
A.III.	Osobní náklady	4 660	0	4 660
A.IV.	Daně a poplatky	9	0	9
A.V.	Ostatní náklady	47	0	47
A.VI.	Odpisy, prodaný majetek, tvorba a použití rezerv a opravných položek	44	0	44
A.VII.	Poskytnuté příspěvky	1	0	1
A.VIII.	Daň z příjmů	0	0	0
<b>B.</b>	<b>Výnosy</b>	<b>6 563</b>	<b>0</b>	<b>6 563</b>
B.I.	Provozní dotace	5 063	0	5 063
B.II.	Přijaté příspěvky	1 084	0	1 084
B.III.	Tržby za vlastní výkony a za zboží	416	0	416
B.IV.	Ostatní výnosy	0	0	0
B.V.	Tržby z prodeje majetku	0	0	0
<b>C.</b>	<b>Výsledek hospodaření před zdaněním</b>	<b>120</b>	<b>0</b>	<b>120</b>
<b>D.</b>	<b>Výsledek hospodaření po zdanění</b>	<b>120</b>	<b>0</b>	<b>120</b>

Rozpis přijatých nadačních příspěvků a finančních darů	
Pardubický kraj	3 899 968 Kč
Statutární město Pardubice	1 088 078 Kč
Město Lanškroun	49 000 Kč
Město Ústí nad Orlicí	6 000 Kč
Město Žamberk	6 000 Kč
Město Králíky	5 000 Kč
Město Svitavy	5 000 Kč
Město Česká Třebová	2 000 Kč
Město Litomyšl	2 000 Kč

Rozpis přijatých nadačních příspěvků a finančních darů	
Nadační fond AVAST	484 200 Kč
Nadační fond J&T	144 056 Kč
Nadace rozvoje občanské společnosti	121 424 Kč
Nadace Agrofert	100 000 Kč
Nadace AGEL	49 300 Kč
Lesy České republiky, s.p.	49 000 Kč
Elektrárny Opatovice, a.s.	30 000 Kč
Nadace pro rozvoj města Pardubic	20 000 Kč
Statutární město Pardubice (volejbalový turnaj)	16 420 Kč
Nadace rozvoje občanské společnosti	15 000 Kč
Michal Horák	6 924 Kč
Faurecia Interiors Pardubice	6 000 Kč
DENTIMED s.r.o.	5 000 Kč
ČSOB Pojišťovna, a.s.	5 000 Kč
KONZUM, obchodní družstvo Ústí n. Orlicí	3 197 Kč
Ing. Ladislav Chrobok	3 000 Kč
Mars Svatka, a.s.	1 160 Kč
FOXCONN CZ s.r.o	790 Kč

## VÝPIS Z VÝKAZU ZISKU A ZTRÁTY KE DNI 31. 12. 2017 (v tisících Kč)

	AKTIVA	Stav k prvnímu dni účetního období	Stav k poslednímu dni účetního období
A.	Dlouhodobý majetek celkem	203	159
A. I.	Dlouhodobý nehmotný majetek	28	28
A.II.	Dlouhodobý hmotný majetek celkem	1 232	1 456
A.III.	Dlouhodobý finanční majetek celkem	0	0
A.IV.	Oprávky k dlouhodobému majetku celkem	1 057	1 325
B.	Krátkodobý majetek celkem	5 241	4 325
B.I.	Zásoby celkem	0	0
B.II.	Pohledávky celkem	4 257	3 400
B.III.	Krátkodobý finanční majetek celkem	968	888
B.IV.	Jiná aktiva celkem	16	35
	<b>Aktiva celkem</b>	<b>5 444</b>	<b>4 483</b>

	PASIVA	Stav k prvnímu dni účetního období	Stav k poslednímu dni účetního období
A.	Vlastní zdroje celkem	755	754
A. I.	Jmění celkem	613	754
A.II.	Výsledek hospodaření celkem	142	120
B.	Cizí zdroje celkem	4 688	3 609
B.I.	Rezervy celkem	0	0
B.II.	Dlouhodobé závazky celkem	0	0
B.III.	Krátkodobé závazky celkem	834	1 043
B.IV.	Jiná pasiva celkem	3 855	2 566
	<b>Pasiva celkem</b>	<b>5 444</b>	<b>4 483</b>

# 2017

[www.ric.cz](http://www.ric.cz)